

Περιφέρεια Κρήτης

Δήμος Φαιστού

Τίτλος Υπηρεσίας/Σύμβασης	«Παροχή υπηρεσιών στα πλαίσια κατάρτισης Τοπικών Διαχειριστικών Σχεδίων Απορριμμάτων (ΤΔΣΑ) των Δήμων Μαλεβιζίου, Βιάννου, Γόρτυνας, Φαιστού & αξιολόγηση των ΤΔΣΑ των υπόλοιπων Δήμων της Περιφερειακής Ενότητας Ηρακλείου» (Σύμβαση 193 - Πρακτικό 9/28-3-2016)
Κύριος του Έργου	Δήμος Φαιστού
Ανάδοχος	NCL I.K.E.
Τίτλος Παραδοτέου	«Τοπικό Σχέδιο Αποκεντρωμένης Διαχείρισης Στερεών Αποβλήτων Δήμου Φαιστού»
Έκδοση	2η

Πίνακας Περιεχομένων

1	ΕΙΣΑΓΩΓΗ	8
1.1	Σκοπιμότητα και στόχοι	8
1.2	Αντικείμενο του έργου	9
2	Θεσμικό πλαίσιο Διαχείρισης ΑΣΑ και Αρμοδιότητες των Δήμων	12
2.1	Αρμοδιότητες των Δήμων	12
2.2	Εθνική Νομοθεσία και θεσμοθετημένοι στόχοι	12
2.2.1	Νόμος 4042/2012, ΦΕΚ 24Α/2012 13.02.2012	12
2.2.2	ΚΥΑ 29407/3508, ΦΕΚ 1572Β/2002 16.12.2002	13
2.2.3	ΚΥΑ 50910/2727, ΦΕΚ 1909Β/22-12-03.....	15
2.2.4	Νόμος 2939/2001, ΦΕΚ 179Α/2001	15
2.2.5	Εθνικό Σχέδιο Διαχείρισης Αποβλήτων (2015) - ΚΥΑ 51373/4684/2015	16
2.3	Εθνική Νομοθεσία και θεσμοθετημένοι στόχοι για τα υπόλοιπα απόβλητα	19
3	Καταγραφή και Ανάλυση της Γενικότερης Υφισταμένης Κατάστασης στο Δήμο	25
3.1	Γενικά χαρακτηριστικά του Δήμου	25
3.2	Πληθυσμός, διαχρονική εξέλιξη και πληθυσμιακή πυκνότητα	26
3.3	Νοικοκυριά	30
3.4	Παραγωγικοί τομείς.....	30
3.4.1	Γενικά	30
3.4.2	Τουριστική δραστηριότητα	31
3.5	Προστατευόμενες περιοχές NATURA	31
4	Παραγωγή και Διαχείριση των ΑΣΑ στο Δήμο.....	34
4.1	Εισαγωγή.....	34
4.2	Παραγωγή των ΑΣΑ.....	35
4.2.1	Ποσοτικά Δεδομένα ΑΣΑ.....	35
4.2.2	Θέσεις μεγάλων παραγωγών.....	42
4.2.3	Ποιοτικά Χαρακτηριστικά ΑΣΑ	43
4.3	Διαχείριση των ΑΣΑ.....	48
4.3.1	Γενικά χαρακτηριστικά.....	48
4.3.2	Δρομολόγια συλλογής / αριθμός κάδων και απορριμματοφόρων.....	48
4.3.2.1	Απορριμματοφόρα	48
4.3.2.2	Κάδοι	50
4.3.3	Λειτουργικό κόστος διαχείρισης ΑΣΑ.....	50
4.3.4	Υπηρεσιακή δομή	51
4.3.5	Κτηριακές δομές και αξιολόγηση	52
4.3.6	Γενική αξιολόγηση της υφιστάμενης κατάστασης	53
5	Ποσοτικοποίηση Στόχων εκτροπής και ανακύκλωσης Δήμου	55
5.1	Στόχοι Διαλογής Ανακυκλώσιμων Υλικών	55
5.2	Στόχοι Διαλογής Βιοαποβλήτων	55
6	Ανάπτυξη Δράσεων.....	59
6.1	Πρόληψη - επαναχρησιμοποίηση.....	59
6.2	Δραστηριότητες Διαλογής στην Πηγή	60

6.2.1	<i>Βιοαπόβλητα</i>	60
6.2.1.1	Γενικά	60
6.2.1.2	Εκτίμηση γενικού κόστους υλοποίησης προγραμμάτων ΔσΠ	60
6.2.1.3	Μέθοδοι χωριστής συλλογής	61
6.2.1.4	Ενδεικτική διαστασιολόγηση	65
6.2.1.5	Συχνότητα συλλογής	68
6.2.1.6	Αξιοποίηση των προδιαλεγμένων βιοαποβλήτων	68
6.2.2	<i>Ανακυκλώσιμα</i>	69
6.2.2.1	Σύστημα κάδων	69
6.2.2.2	Απαιτούμενοι κάδοι	70
6.2.2.3	Αξιοποίηση των προδιαλεγμένων αποβλήτων	70
6.2.3	<i>Πράσινα απόβλητα</i>	71
6.2.3.1	Συλλογή	71
6.2.3.2	Αξιοποίηση των προδιαλεγμένων πράσινων αποβλήτων	71
6.2.4	<i>Δίκτυο πράσινων σημείων</i>	71
6.2.4.1	Γενικά	71
6.2.4.2	Περιβαλλοντική Αδειοδότηση	73
6.2.4.3	Εφαρμογή στην περιοχή μελέτης	75
6.3	Διαχείριση Σύμμεικτων	75
6.4	Δράσεις ενημέρωσης - ευαισθητοποίησης του κοινού	75
7	Οικονομικά Στοιχεία Επενδύσεων - Χρηματοδότηση	77
8	Χρονοδιάγραμμα Υλοποίησης / Παρακολούθηση	79
8.1	Προετοιμασία των υπηρεσιών	79
8.2	Ενημέρωση των πολιτών	79
8.3	Χρονοδιάγραμμα υλοποίησης του ΤΣΔ	79
8.4	Έλεγχος και παρακολούθηση	81

Πίνακες

Πίνακας 1 Ποσοτικοί στόχοι διαχείρισης ΑΣΑ.....	18
Πίνακας 2 Στόχοι αποβλήτων συσκευασίας.	18
Πίνακας 3 Θεσμικό πλαίσιο για τη διαχείριση λοιπών αποβλήτων	19
Πίνακας 4 Κατανομή του πληθυσμού ανά ομάδα ηλικιών.....	26
Πίνακας 5 Πληθυσμιακή κατανομή του Δήμου ανά Δ.Ε. και Τ.Κ.	27
Πίνακας 6 Απασχολούμενοι κατά τομέα οικονομικής δραστηριότητας.....	31
Πίνακας 7 Κωδικοί των μη επικίνδυνων αποβλήτων της κατηγορίας 20 του Ευρωπαϊκού Καταλόγου Αποβλήτων	34
Πίνακας 8 Παραγωγής ΑΣΑ στο Δήμο Φαιστού (2014).....	36
Πίνακας 9 Παραγωγή των ΑΣΑ ανά μήνα (2014)	37
Πίνακας 10 Εκτίμηση της κατατομή της παραγωγής ΑΣΑ στο Δήμο αν Δ.Ε. (2014)	38
Πίνακας 11: Διαχρονική εξέλιξη των εκτιμώμενων ποσοτήτων παραγόμενων ΑΣΑ στο Δήμο Φαιστού μέχρι το 2025.....	42
Πίνακας 12: Χαρακτηριστικά των μεγάλων παραγωγών στο Δήμο.....	43
Πίνακας 13: Εκτίμηση της ποιοτικής σύστασης των ΑΣΑ στην Περιφέρεια Κρήτης	44
Πίνακας 14: Εκτίμηση του τελικού επιμερισμού των ΑΣΑ στο Δήμο Φαιστού.....	46
Πίνακας 15: Οχήματα και κινητός εξοπλισμός του Δήμου	49
Πίνακας 16: Δαπάνες καθαριότητας Δήμου	50
Πίνακας 17: Μόνιμοι υπάλληλοι καθαριότητας Δήμου	52
Πίνακας 18: Απαιτούμενοι υπάλληλοι με σύμβαση ορισμένου χρόνου	52
Πίνακας 19: Βασικοί χώροι και κτήρια της Δ/σης καθαριότητας.....	52
Πίνακας 20 Γενική αξιολόγηση της υφιστάμενης κατάστασης στον τομέα της καθαριότητας.....	53
Πίνακας 21: Επικαιροποιημένοι στόχοι προδιαλογής αποβλήτων, για το Δήμο Φαιστού	56
Πίνακας 22: Βασικοί στόχοι ΔσΠ για το 2025	57
Πίνακας 23: Επιπλέον στόχοι που θα πρέπει να καλύπτονται σε κεντρικές μονάδες.....	58
Πίνακας 24: Προγραμματισμός δράσεων πρόληψης	59
Πίνακας 25: Στόχοι μείωσης αποβλήτων ανά κάτοικο	59
Πίνακας 26: Εκτιμήσεις κόστους για την υλοποίηση συστημάτων ΔσΠ βιοαποβλήτων.....	61
Πίνακας 27 Οικισμοί που θα μπορούσαν να εξυπηρετηθούν με οικιακούς / συνοικιακούς κομποστοποιητές	66
Πίνακας 28: Τελική προτεινόμενη προμήθεια κάδων Δήμου Φαιστού	67
Πίνακας 29: Συχνότητα Συλλογής υπολειμμάτων τροφών σε άλλες ευρωπαϊκές χώρες.....	68
Πίνακας 30: Ενδεικτικές τιμές υποδομών διαχείρισης ΑΣΑ.....	77
Πίνακας 31: Ενδεικτικές απαιτήσεις χρηματοδότησης υποδομών των συστημάτων ΔσΠ	77
Πίνακας 32: Ενδεικτικές απαιτήσεις χρηματοδότησης υποδομών για τη διαχείριση των ΑΣΑ	78
Πίνακας 33 Προτεινόμενο χρονοδιάγραμμα σταδιακής υλοποίησης δράσεων	79

Εικόνες

Εικόνα 1 Θέση Δήμου Φαιστού στην Περιφέρεια Κρήτης.....	25
Εικόνα 2 Θέση Δήμου Φαιστού στην Π.Ε. Ηρακλείου	26
Εικόνα 3 Πληθυσμιακή πυκνότητα Δ.Ε. Ζαρού (ΕΛ.ΣΤΑΤ - Στοιχεία από το 2001)	29
Εικόνα 4 Πληθυσμιακή πυκνότητα Δ.Ε. Μοιρών (ΕΛ.ΣΤΑΤ - Στοιχεία από το 2001).....	29
Εικόνα 5 Πληθυσμιακή πυκνότητα Δ.Ε. Τυμπακίου (ΕΛ.ΣΤΑΤ - Στοιχεία από το 2001).....	30
Εικόνα 6 Περιοχές NATURA στο Δήμο.....	31
Εικόνα 7 Παραγωγή των ΑΣΑ ανά μήνα.....	38
Εικόνα 8 Εκτιμώμενη κατατομή παραγωγής ΑΣΑ από τους μόνιμους κατοίκους στο Δήμο (2014)	41
Εικόνα 9: Ενδεικτικός κάδος κουζίνας.....	64
Εικόνα 10: Κάδοι χωρητικότητας 30-360 lt.....	64
Εικόνα 11: Κάδος χωρητικότητας 1.100 lt.....	64

Σχήματα

Σχήμα 1 Κατανομή κόστους αποκομιδής και διαχείρισης ΑΣΑ.....	51
--------------------------------------------------------------	----

1 ΕΙΣΑΓΩΓΗ

1.1 Σκοπιμότητα και στόχοι

Ένας ολοκληρωμένος σχεδιασμός διαχείρισης απορριμμάτων προϋποθέτει την ανάπτυξη και εδραίωση συστημάτων Διαλογής στην Πηγή (ΔσΠ) για τον πρωτογενή διαχωρισμό των σύμμεικτων Αστικών Στερεών Αποβλήτων (ΑΣΑ) στους χώρους που παράγονται, αλλά και στην δημιουργία μίας ή περισσότερων μονάδας/ων επεξεργασίας για την διαχείριση των παραγόμενων αποβλήτων ανά ρεύμα, με τρόπο σύννομο με τα όσα ορίζονται στην κείμενη κοινοτική και εθνική νομοθεσία. Είναι σημαντικό να τονιστεί ότι το ενδιαφέρον στρέφεται στην επεξεργασία των βιοαποβλήτων αλλά και στην αξιοποίηση των ανακυκλώσιμων αποβλήτων, γεγονός απόλυτα αναμενόμενο εφόσον αυτά τα δύο κλάσματα αποτελούν το μεγαλύτερο ποσοστό των απορριμμάτων και περιλαμβάνουν αξιοποιήσιμα υλικά. Και αυτό, μπορεί να γίνει αποτελεσματικά μόνο αν σχεδιαστεί και υλοποιηθεί σε επίπεδο Δήμου.

Στο πνεύμα αυτό, ο νέος Εθνικός Σχεδιασμός Διαχείρισης Αποβλήτων (ΕΣΔΑ) (υπ' αρ. 49 ΠΥΣ 15-12-2015 - ΦΕΚ 174/Α/15-12-15), υποχρεώνει κάθε Δήμο να καταρτίσει ένα Τοπικό Διαχειριστικό Σχέδιο (ΤΣΔ) για τα παραγόμενα ΑΣΑ του, που θα εξειδικεύεται στα τοπικά χαρακτηριστικά κάθε περιοχής, και θα μπορέσει έτσι να εδραιώσει πιο αποτελεσματικά συστήματα ΔσΠ συγκεκριμένων ρευμάτων, όπως τα βιοαπόβλητα και ανακυκλώσιμα. Ο ΕΣΔΑ μάλιστα αναφέρει ότι είναι άμεση ανάγκη να διαμορφωθεί ένας σχεδιασμός σε επίπεδο Δήμου, ο οποίος **θα εδραιώνει μια κοινωνία ανακύκλωσης με την ενίσχυση της ΔσΠ**, και **θα οδηγεί στην κάλυψη όλων των θεσμοθετημένων στόχων** ξεχωριστής διαλογής και ανακύκλωσης των αποβλήτων συσκευασίας και των βιοαποβλήτων, αλλά και των στόχων εκτροπής Βιοαποδομήσιμων Αστικών Αποβλήτων (ΒΑΑ).

Παρόλο που ο ΠΕΣΔΑΚ (2013) σχεδιάστηκε με τις απαιτήσεις και προδιαγραφές της Οδηγίας 2008/98 και του Ν. 4042/2012 και εναρμονίζεται με τη φιλοσοφία και τους στόχους του νέου ΕΣΔΑ (2015) ως προς τα ποσοστά ανάκτησης και ταφής, κρίνεται απαραίτητη η αύξηση της επαναχρησιμοποίησης και ανακύκλωσης μέσα από τη εφαρμογή συστημάτων ΔσΠ.

Συνεπώς, γίνεται κατανοητό ότι υπάρχει επιτακτική ανάγκη σύνταξης ΤΣΔ για όλους τους Δήμους της Π.Ε. Ηρακλείου και επανασχεδιασμός των συστημάτων διαχείρισης αποβλήτων των Δήμων σε τοπικό επίπεδο, βάσει του νέου ΕΣΔΑ. Σε επόμενο στάδιο, θα πραγματοποιηθεί η ενσωμάτωση των ΤΣΔ όλων των Δήμων στον ΠΕΣΔΑΚ, και αυτό θα πρέπει να γίνει όσο το δυνατόν συντομότερα, με σκοπό τόσο τη γενικότερη συμμόρφωση με τους στόχους που τίθενται στο Εθνικό Σχέδιο Διαχείρισης Αποβλήτων, όσο και την προστασία του περιβάλλοντος αλλά και την εκπλήρωση της αιρεσιμότητας που προϋποθέτει η χρηματοδότηση.

1.2 Αντικείμενο του έργου

Αντικείμενο του παρόντος είναι η σύνταξη του Τοπικού Σχεδίου Διαχείρισης Αποβλήτων (ΤΣΔ) του Δήμου Φαιστού. Το ΤΣΔ συντάχθηκε από την εταιρεία NCL I.K.E. σε συνεργασία με την Περιφέρεια Κρήτης και το Δήμο, στο πλαίσιο της Σύμβασης με αριθμό 193 (Πρακτικό 9/28-3-2016) και τίτλο «Παροχή υπηρεσιών στα πλαίσια κατάρτισης Τοπικών Διαχειριστικών Σχεδίων Απορριμμάτων (ΤΔΣΑ) των Δήμων Μαλεβιζίου, Βιάννου, Γόρτυνας, Φαιστού & αξιολόγηση των ΤΔΣΑ των υπόλοιπων Δήμων της Περιφερειακής Ενότητας Ηρακλείου»

Η σύνταξη έγινε με βάση το Παράρτημα του ΕΣΔΑ (2015), αλλά και τον "Οδηγό Σύνταξης Τοπικού Σχεδίου Αποκεντρωμένης Διαχείρισης Αποβλήτων" του Ενιαίου Συνδέσμου Δήμων Νομού Αττικής (ΕΣΔΝΑ, 2015). Σύμφωνα με τα παραπάνω, ένα τοπικό σχέδιο αποκεντρωμένης διαχείρισης εν γένει περιλαμβάνει:

A. Δραστηριότητες πρόληψης και διαλογής στην πηγή, σε επίπεδο δήμου, μέσω των οποίων επιδιώκεται η εκτροπή του μεγαλύτερου μέρους των απορριμμάτων. Περιλαμβάνουν, κυρίως:

- ✓ Ένα δίκτυο κάδων για την προδιαλογή βιοαποβλήτων και ανακυκλώσιμων υλικών σε διακριτά ρεύματα, ανάλογα με τις ιδιαίτερες συνθήκες σε κάθε Δήμο. Εναλλακτικά μπορεί να σχεδιαστεί συλλογή πόρτα-πόρτα με ειδικές σακούλες. Ειδική πρόβλεψη πρέπει να γίνει για την ξεχωριστή συλλογή των αποβλήτων κήπου (κλαδέματα κλπ.).
- ✓ Ένα δίκτυο «πράσινων σημείων» με διευρυμένο ωράριο λειτουργίας.
- ✓ Ένα σύστημα αποκομιδής και μεταφοράς.
- ✓ Δράσεις υποκίνησης της συμμετοχής των πολιτών.

B. Δραστηριότητες διαλογής - διαχωρισμού σε επίπεδο δήμου.

Περιλαμβάνουν, κυρίως:

- ✓ Πρόβλεψη για χώρους υποδοχής και διαλογής των προδιαλεγμένων ανακυκλώσιμων υλικών, με την πρόβλεψη ότι το υπόλειμμα, δηλαδή τα ανεπιθύμητα υλικά στους κάδους των ανακυκλώσιμων, θα μειώνεται σταδιακά όσο αυξάνονται τα διακριτά ρεύματα.
- ✓ Εφόσον χρειαστεί, μονάδες διαχείρισης των προδιαλεγμένων βιοαποβλήτων για την κομποστοποίηση αερόβια, αναερόβια ή συνδυασμένη, τη συσκευασία και τη διάθεση του παραγόμενου κόμποστ και την αξιοποίηση του βιοαερίου (εφ' όσον παράγονται).
- ✓ Πρόβλεψη ότι σταδιακά θα μειώνεται η ανάγκη για μεταφόρτωση και μεταφορά σύμμεικτων απορριμμάτων.

Γ. Προτάσεις για μονάδες επεξεργασίας των σταδιακά μειούμενων σύμμεικτων, με σκοπό την περαιτέρω ανάκτηση υλικών και με την πρόβλεψη στη διαστασιολόγησή τους ότι θα υπάρχει μέγιστο πλαφόν δυναμικότητας. Είναι ζήτημα τεχνικής - οικονομικής αξιολόγησης το σε ποιες περιπτώσεις θα εξυπηρετούν μεγάλους δήμους και σε ποιες ομάδες γειτονικών δήμων.

Δ. Προτάσεις για αναγκαίους ΧΥΤΥ, στο πλαίσιο μιας εκτεταμένης εφαρμογής της λογικής της αποκεντρωμένης ολοκληρωμένης διαχείρισης, αφενός θα υποδέχονται ολοένα και λιγότερα σύμμεικτα, που θα αποτελούν το υπόλειμμα της διαδικασίας ανακύκλωσης και αφετέρου, θα υποδέχονται υπολείμματα με διαφορετικά ποιοτικά χαρακτηριστικά αφού θα αφαιρείται ολοένα και

μεγαλύτερο μέρος των οργανικών αποβλήτων και των ανακυκλώσιμων και συνεπώς θα έχουν μικρότερη περιβαλλοντική όχληση.

Σε κάθε περίπτωση, τα προτεινόμενα/αναγκαία έργα, θα πρέπει να ενσωματωθούν στον ΠΕΣΔΑ μετά από μελέτη, ενώ οι χωροθετήσεις νέων μονάδων/ΧΥΤ εφόσον χρειάζονται, θα προκύψουν ως προϊόν ξεχωριστής μελέτης (κατά την περιβαλλοντική αδειοδότηση) και ευρείας διαβούλευσης.

Με βάση τα παραπάνω αλλά και της σύμβασης που διέπει το έργο, τα περιεχόμενα του παρόντος ΤΣΔ έχουν ως εξής:

I. Σύνομη καταγραφή της κείμενης νομοθεσίας και των στόχων που απορρέουν από αυτήν.

II. Καταγραφή υφιστάμενης κατάστασης για την παραγωγή και διαχείριση απορριμμάτων σε επίπεδο Δήμου (όπου υπάρχουν διαθέσιμα στοιχεία):

- A) Γενική διαχείριση (υφιστάμενο σύστημα κάδων συλλογής, επεξεργασία ανά ρεύμα, συμβάσεις με συστήματα εναλλακτικής διαχείρισης κ.λπ.),
- B) Παραγόμενες ποσότητες Αστικών Στερεών Αποβλήτων (ΑΣΑ) και εκτίμηση μελλοντικών ποσοτήτων.
- Γ) Εύρεση μεγάλων παραγωγών ΑΣΑ (χώροι με μεγάλη πυκνότητα εστιατορίων, σούπερ μάρκετ, ξενοδοχείων, λαϊκές αγορές κ.λπ.)
- Δ) Εκτίμηση των παραγόμενων ποσοτήτων λοιπών σχετικών ΑΣΑ (κλαδεμάτων, ογκωδών κ.λπ.)
- Ε) Πληθυσμιακή πυκνότητα ανά περιοχή
- Στ) Εξοπλισμός Διαχείρισης ΑΣΑ:
 - Στοιχεία των κάδων συλλογής ΑΣΑ και ανακυκλώσιμων
 - Στοιχεία των απορριμματοφόρων.
- Z) Στοιχεία για το ανθρώπινο δυναμικό - υπηρεσιακή δομή
- Η) Απαρίθμηση και αξιολόγηση των χώρων και κτηρίων της Δ/σης καθαριότητας
- Θ) Οικονομικά στοιχεία για τη συνολική διαχείριση ΑΣΑ.

III. Ποσοτικοποίηση των στόχων εκτροπής και ανακύκλωσης σε επίπεδο Δήμου, βάσει των στόχων που θέτει η κείμενη νομοθεσία.

IV. Ανάπτυξη πυλώνων για τις δράσεις διαχείρισης των ΑΣΑ.

Οι δράσεις θα αφορούν:

α. Βασικά στοιχεία του συστήματος Διαλογής στη Πηγή των βιοαποβλήτων και των ανακυκλώσιμων αποβλήτων - Πρόβλεψη δικτύου κάδων (αριθμός και σύστημα) για την προδιαλογή οργανικών και ανακυκλώσιμων υλικών των αποβλήτων, σε διακριτά ρεύματα, ανάλογα με τις ιδιαίτερες συνθήκες σε κάθε Δήμο.

β. Πρόβλεψη δικτύου και ενδεικτικές προτάσεις ανάπτυξης δικτύου «πράσινων σημείων» με διευρυμένο ωράριο λειτουργίας, για τη συγκέντρωση υλικών που δεν κατευθύνονται στους κάδους (π.χ. ηλεκτρικές και ηλεκτρονικές συσκευές, συσσωρευτές, ελαστικά, ογκώδη αντικείμενα). Στις θέσεις αυτές μπορεί να προβλέπεται και προώθηση της επαναχρησιμοποίησης – ανταλλαγής υλικών όπως ρουχισμού, επίπλων και παλαιών αντικειμένων κλπ.

γ. Κατάρτιση προτάσεων για τη διαχείριση των επιμέρους ρευμάτων σε τοπικό επίπεδο ανάλογα με τις ανάγκες και τα χαρακτηριστικά παραγωγής απορριμμάτων κάθε Δήμου καθώς και ένα σύστημα αποκομιδής και μεταφοράς που αφορά τα αναγκαία οχήματα, τους χώρους στάθμευσης και τους σταθμούς μεταφόρτωσης με την πρόβλεψη ότι σταδιακά θα μειώνεται η ανάγκη για μεταφόρτωση και μεταφορά σύμμεικτων απορριμμάτων.

δ. Ενδεικτικές προτάσεις προώθησης δράσεων ενημέρωσης και ευαισθητοποίησης των πολιτών με σκοπό τη μέγιστη κοινωνική συμμετοχή και συναίνεση στην εφαρμογή του τοπικού σχεδίου. Για παράδειγμα μέσω ανοιχτών εκδηλώσεων, συσκέψεων με κοινωνικούς φορείς, ερωτηματολογίων, συνελεύσεων, συγκρότησης ομάδων εργασίας και συζήτησης - ενημέρωσης.

Τέλος τονίζεται ότι όλα τα ΤΣΔ βασίζονται στο ίδιο πρότυπο, και περιέχουν κοινές αναφορές στα βασικά τους σημεία (υφιστάμενη νομοθεσία, ποιοτική σύσταση, δράσεις πρόληψης - ευαισθητοποίησης κ.λπ.), έτσι ώστε να είναι συγκρίσιμα και συμβατά μεταξύ τους, για να μπορούν να ενσωματωθούν εύκολα στον ΠΕΣΔΑΚ.

2 ΘΕΣΜΙΚΟ ΠΛΑΙΣΙΟ ΔΙΑΧΕΙΡΙΣΗΣ ΑΣΑ ΚΑΙ ΑΡΜΟΔΙΟΤΗΤΕΣ ΤΩΝ ΔΗΜΩΝ

2.1 Αρμοδιότητες των Δήμων

Οι δήμοι έως τώρα περιορίζονταν στη συλλογή και μεταφορά των απορριμμάτων. Των σύμμεικτων στις εγκαταστάσεις ΧΥΤΑ/ΧΥΤΥ και του περιεχομένου του μπλε κάδου σε κάποιο ΚΔΑΥ. Οι ποσότητες που διαχειρίζονται οι δήμοι με αυτόν τον τρόπο ξεπερνούν το 95% του συνόλου των παραγόμενων ΑΣΑ. Πλέον, οι αρμοδιότητες των δήμων προσδιορίζονται ως εξής:

- ✓ Στο Ν. 3463/2006 (κώδικας δήμων και κοινοτήτων), άρθρο 75: «*Η καθαριότητα όλων των κοινόχρηστων χώρων της εδαφικής τους περιφέρειας, η αποκομιδή και διαχείριση των αποβλήτων, καθώς και η κατασκευή, συντήρηση και διαχείριση συστημάτων αποχέτευσης και βιολογικού καθαρισμού και η λήψη προληπτικών και κατασταλτικών μέτρων για την προστασία των κοινόχρηστων χώρων και ιδιαίτερα των χώρων διάθεσης απορριμμάτων από εκδήλωση πυρκαγιάς, σύμφωνα με την κείμενη σχετική νομοθεσία.*»
- ✓ στο Ν. 3852/2010 (Καλλικράτης), άρθρο 94: - πρόσθετες αρμοδιότητες δήμων 25. «*Η διαχείριση στερεών αποβλήτων, σε επίπεδο προσωρινής αποθήκευσης, μεταφόρτωσης, επεξεργασίας, ανακύκλωσης και εν γένει αξιοποίησης, διάθεσης, λειτουργίας σχετικών εγκαταστάσεων, κατασκευής μονάδων επεξεργασίας και αξιοποίησης, καθώς και αποκατάστασης υφιστάμενων χώρων εναπόθεσης (Χ.Α.Δ.Α.). Η διαχείριση πραγματοποιείται, σύμφωνα με τον αντίστοιχο σχεδιασμό, που καταρτίζεται από την Περιφέρεια κατά την ειδικότερη ρύθμιση του άρθρου 186παρ. ΣΤ' αριθμ. 29 του παρόντος νόμου.*»

2.2 Εθνική Νομοθεσία και θεσμοθετημένοι στόχοι

2.2.1 Νόμος 4042/2012, ΦΕΚ 24Α/2012 13.02.2012

«Ποινική προστασία του περιβάλλοντος – Εναρμόνιση με την Οδηγία 2008/99/ΕΚ – Πλαίσιο παραγωγής και διαχείρισης αποβλήτων – Εναρμόνιση με την Οδηγία 2008/98/ΕΚ – Ρύθμιση θεμάτων Υπουργείου Περιβάλλοντος, Ενέργειας και Κλιματικής Αλλαγής.»

Με τον εν λόγω νόμο ενσωματώνεται στην εθνική μας νομοθεσία η Οδηγία 98/2008/ΕΚ. Όπως προαναφέρθηκε, θεσπίζει την ιεραρχία δράσεων για το σχεδιασμό της διαχείρισης των απορριμμάτων (πρόληψη, επαναχρησιμοποίηση, ανακύκλωση, ανάκτηση, διάθεση), προβλέπει τη θέσπιση στόχων πρόληψης της παραγωγής των απορριμμάτων μέχρι το 2014 επιβάλλοντας πλέον ειδικό πρόστιμο ταφής. Πιο συγκεκριμένα, με το άρθρο 43 οι οργανισμοί ή οι επιχειρήσεις που διαθέτουν σε Χώρο Υγειονομικής Ταφής τα απόβλητα που κατατάσσονται στους παρακάτω κωδικούς ΕΚΑ 20 01 08, 20 02 01, 20 02 02, 20 03 01, 20 03 02, 20 03 07 17 01, 17 02, 17 03 02, 17 05 04, 17 05

06, 17 09 04, χωρίς να έχουν προηγηθεί εργασίες επεξεργασίας επιβαρύνονται από 1/1/2014¹ με 35 ευρώ ανά τόνο, ποσό που θα αυξάνεται ετησίως 5 ευρώ έως του ποσού των 60 ευρώ.

Επίσης προβλέπει τη χωριστή συλλογή υλικών όπως τουλάχιστον το χαρτί, μέταλλα, πλαστικό, γυαλί από το 2015 και αναφέρει ότι έως το 2020 η προετοιμασία για την επαναχρησιμοποίηση και την ανακύκλωση των υλικών αποβλήτων, όπως τουλάχιστον το χαρτί, το μέταλλο, το πλαστικό και το γυαλί από τα νοικοκυριά και ενδεχομένως άλλης προέλευσης στο βαθμό που τα απόβλητα αυτά είναι παρόμοια με τα απόβλητα των νοικοκυριών, πρέπει να αυξηθεί κατ' ελάχιστον στο 50% ως προς το συνολικό βάρος.

Ειδικά για τα βιοαπόβλητα, με το Άρθρο 41, έως το 2015, αναφέρει ότι το ποσοστό χωριστής συλλογής των βιολογικών αποβλήτων πρέπει να ανέλθει, κατ' ελάχιστον στο 5% του συνολικού βάρους των βιολογικών αποβλήτων και έως το 2020, κατ' ελάχιστον, στο 10% του συνολικού βάρους των βιολογικών αποβλήτων.

Οι στόχοι αυτοί βέβαια, αναπροσαρμόστηκαν από το νέο ΕΣΔΑ (2015), όπως παρουσιάζεται σε επόμενη παράγραφο.

2.2.2 ΚΥΑ 29407/3508, ΦΕΚ 1572Β/2002 16.12.2002

«Μέτρα και όροι για την υγειονομική ταφή των αποβλήτων»

Με την παραπάνω Κοινή Υπουργική Απόφαση ενσωματώθηκε στο εθνικό δίκαιο η κοινοτική Οδηγία 99/31/ΕΚ του Συμβουλίου της 26ης Απριλίου 1999 των Ευρωπαϊκών Κοινοτήτων («περί υγειονομικής ταφής αποβλήτων»), η οποία:

- δεσμεύει την χώρα σε άμεση εισαγωγή τεχνολογιών επεξεργασίας αποβλήτων,
- θέτει αυστηρότερους κανόνες λειτουργίας των Χ.Υ.Τ.Α.,
- εισάγει σημαντικές αλλαγές στην κοστολόγηση των παρεχόμενων υπηρεσιών,
- απαιτεί σημαντική αναβάθμιση και μετασχηματισμό των φορέων διαχείρισης,
- απαιτεί αλλαγές στην διαδικασία σχεδιασμού και αδειοδότησης των έργων

Οι απαιτήσεις αυτές, ουσιαστικά οδηγούν στο να κατασκευάζονται όσο το δυνατόν λιγότεροι και πιο ελεγχόμενοι ΧΥΤΑ., να λειτουργούν με πολύ υψηλά πρότυπα (standards) και σταδιακά, όπου είναι δυνατό, να μετατρέπονται σε ΧΥΤΥ. Οι πλέον ουσιαστικές υποχρεώσεις που προκύπτουν για την Ελλάδα περιλαμβάνουν:

1. Την υλοποίηση προγραμμάτων επεξεργασίας αποβλήτων, με την έννοια που αποδίδεται στον όρο από την αντίστοιχη ΚΥΑ (Η.Π. 29407/3508), σε όλα τα απόβλητα πριν αυτά οδηγηθούν προς υγειονομική ταφή. Ειδικότερα στο άρθρο 7 αναφέρεται ότι σε χώρους ταφής οδηγούνται προς διάθεση μόνο τα απόβλητα που έχουν υποστεί επεξεργασία. Η υποχρέωση αυτή ισχύει για όλους τους νέους χώρους ταφής, ενώ για τους υφιστάμενους δίνει περιθώριο 2 ετών. Σημειώνεται ότι ως

¹ μεταφέρθηκε για 1/1/2016

υφιστάμενοι θεωρούνται αυτοί που λειτουργούσαν πριν την έκδοση της ΚΥΑ η αυτοί για τους οποίους έχει εκδοθεί άδεια λειτουργίας. Με βάση τον ορισμό που δίνεται στην «επεξεργασία» των αστικών στερεών αποβλήτων, αυτή μπορεί να περιλαμβάνει:

- Τη διαλογή υλικών στην πηγή (συσκευασιών, οργανικών, πράσινων, επικίνδυνων οικιακών κλπ) καθώς μεταβάλλει τα χαρακτηριστικά των αποβλήτων, περιορίζει τον όγκο ή και τις επικίνδυνες ιδιότητες αυτών και βελτιώνει την ανάκτηση χρήσιμων υλικών
- Τη μηχανική διαλογή (ακριβώς για τους ίδιους λόγους)
- Τη μεταφόρτωση και τη δεματοποίηση (μεταβάλλει τα χαρακτηριστικά, περιορίζει τον όγκο και διευκολύνει την διακίνηση)
- Τις τεχνολογίες θερμικής, φυσικής, χημικής και βιολογικής επεξεργασίας και οι συνδυασμοί τους

2. Τη δέσμευση για μία μέγιστη ποσότητα Β.Α.Α. που επιτρέπεται να οδηγείται σε χώρους ταφής. Οι στόχοι που θέτει η ΚΥΑ Η.Π. 29407/3508 είναι :

- Μέχρι την 16 Ιουλίου του 2010, τα βιοαποδομήσιμα αστικά απόβλητα που προορίζονται για χώρους ταφής πρέπει να μειθούν στο 75% της συνολικής (κατά βάρος) ποσότητας των βιοαποδομήσιμων αστικών αποβλήτων που είχαν παραχθεί το 1995
- Μέχρι την 16 Ιουλίου του 2013, τα βιοαποδομήσιμα αστικά απόβλητα που προορίζονται για χώρους ταφής πρέπει να μειθούν στο 50% της συνολικής (κατά βάρος) ποσότητας των βιοαποδομήσιμων αστικών αποβλήτων που είχαν παραχθεί το 1995
- Μέχρι την 16 Ιουλίου του 2020, τα βιοαποδομήσιμα αστικά απόβλητα που προορίζονται για χώρους ταφής πρέπει να μειθούν στο 35% της συνολικής (κατά βάρος) ποσότητας των βιοαποδομήσιμων αστικών αποβλήτων που είχαν παραχθεί το 1995

Τα μέτρα για την επίτευξη των προηγούμενων στόχων αναφέρονται κυρίως στην προώθηση της αξιοποίησης των αποβλήτων και ειδικότερα στην ανακύκλωση, λιπασματοποίηση ή παραγωγή βιομεθανίου ή ανάκτηση υλικών/ ενέργειας (άρθρο 21 Παράρτημα ΙV.Β της ΚΥΑ Η.Π. 50910/2727).

3. Τις αλλαγές που προβλέπονται όσον αφορά στον σχεδιασμό, στην κατασκευή, στην αδειοδότηση και στην λειτουργία των ΧΥΤΑ.

4. Τις αλλαγές στην κοστολόγηση των παρεχόμενων υπηρεσιών

Σύμφωνα με την ΚΥΑ, η τιμή που θα χρεώνει ο φορέας εκμετάλλευσης ΧΥΤΑ για την εναπόθεση των αποβλήτων, πρέπει να περιλαμβάνει εκτός από τα κόστη κατασκευής και λειτουργίας και:

- Το κόστος της χρηματοοικονομικής ή ισοδύναμης εγγύησης, προκειμένου να εξασφαλίζονται η εκπλήρωση των υποχρεώσεων της άδειας και η τήρηση των διαδικασιών της παύσης λειτουργίας
- Το κόστος της μετέπειτα φροντίδας του ΧΥΤΑ για μια περίοδο τουλάχιστον 30 ετών

2.2.3 ΚΥΑ 50910/2727, ΦΕΚ 1909Β/22-12-03

«Μέτρα και Όροι για τη Διαχείριση Στερεών Αποβλήτων/ Εθνικός και Περιφερειακός Σχεδιασμός Διαχείρισης»

Με την παραπάνω Κοινή Υπουργική απόφαση ενσωματώθηκε η βασική Κοινοτική Νομοθεσία που αφορά στα στερεά απόβλητα, όπως αυτή εκφράζεται από την οδηγία 75/442/ΕΟΚ όπως τελικά κωδικοποιήθηκε με την 2008/98/ΕΚ. Ειδικότερα, τίθενται οι στόχοι και οι αρχές που πρέπει να ισχύουν σε επίπεδο χώρας και δίνονται οι γενικές κατευθύνσεις της πολιτικής διαχείρισης των στερεών αποβλήτων. Πιο συγκεκριμένα, εξειδικεύεται η εθνική στρατηγική για τα στερεά απόβλητα η οποία στοχεύει στη λήψη των αναγκαίων μέτρων για τη ορθολογική και ολοκληρωμένη διαχείριση αυτών και τη βιώσιμη ανάπτυξη. Η διαχείριση των στερεών αποβλήτων διέπεται από τις ακόλουθες αρχές:

α) Την αρχή της πρόληψης δημιουργίας αποβλήτων

β) Την αρχή «ο ρυπαίνων πληρώνει», με έμφαση στην ευθύνη του παραγωγού των αποβλήτων

γ) Την αρχή της εγγύτητας σύμφωνα με την οποία επιδιώκεται τα απόβλητα, κατά το δυνατόν, να οδηγούνται σε μία από τις πλησιέστερες κατάλληλες εγκαταστάσεις επεξεργασίας ή/και διάθεσης, με κύριο κριτήριο το περιβαλλοντικά αποδεκτό και οικονομικά εφικτό της διαχείρισης

Εξάλλου, στον Εθνικό Σχεδιασμό Διαχείρισης Στερεών Αποβλήτων (ΕΣΔΑ), ο οποίος καταρτίζεται στο πλαίσιο της προαναφερθείσας ΚΥΑ, ιεραρχούνται τα παραπάνω ως ακολούθως:

1. Πρόληψη ή μείωση της παραγωγής αποβλήτων (ποσοτική μείωση) καθώς και μείωση της περιεκτικότητας αυτών σε επικίνδυνες ουσίες (ποιοτική βελτίωση).
2. Αξιοποίηση των υλικών που προέρχονται από τα απόβλητα με τη μεγιστοποίηση της ανακύκλωσης και την ανάκτηση προϊόντων και ενέργειας.
3. Τελική διάθεση των αποβλήτων, που δεν υπόκεινται σε διεργασίες αξιοποίησης και των υπολειμμάτων της επεξεργασίας των αποβλήτων, κατά τρόπο περιβαλλοντικά αποδεκτό, στοχεύοντας στην αειφορία.

Επίσης, επαναλαμβάνονται οι εθνικοί στόχοι για την μέγιστη ποσότητα Β.Α.Α. που επιτρέπεται να οδηγείται σε χώρους ταφής., όπως αυτοί αναφέρονται και στην ΚΥΑ 29407/3508

2.2.4 Νόμος 2939/2001, ΦΕΚ 179Α/2001

«Συσκευασίες και εναλλακτική διαχείριση των συσκευασιών και άλλων προϊόντων – Ίδρυση Εθνικού Οργανισμού Εναλλακτικής Διαχείρισης Συσκευασιών και άλλων προϊόντων (Ε.Ο.Ε.Δ.Σ.Α.Π.) και άλλες διατάξεις», όπως τροποποιήθηκε με την Υ.Α. 9268/469/2007 και τον Ν. 3854/2010

Ο νόμος αυτός διαμορφώνει το θεσμικό πλαίσιο για την εναλλακτική διαχείριση συσκευασιών και άλλων προϊόντων. Με τον νόμο αυτόν, ενσωματώνεται η οδηγία 94/62/ΕΚ² στο Εθνικό Δίκαιο, και καθορίζεται το πλαίσιο για την υλοποίηση προγραμμάτων ανακύκλωσης/ επαναχρησιμοποίησης/ αξιοποίησης συσκευασιών και άλλων προϊόντων (μπαταρίες, ηλεκτρονικά κ.α.), θέτοντας συγκεκριμένους ποσοτικούς στόχους και χρονικά όρια πραγματοποίησής τους. Ειδικά, τα σχετικά Προεδρικά Διατάγματα καθορίζουν τους επιμέρους όρους και στόχους για τη διαχείριση των ξεχωριστών ρευμάτων. Αναφορικά με τα υλικά συσκευασίας τα οποία συλλέγονται ξεχωριστά μέσω του προγράμματος διαλογής που οργανώνει και υλοποιεί ο αρμόδιος φορέας, έχουν τεθεί οι παρακάτω ποσοτικοί στόχοι:

α) έως τις 31 Δεκεμβρίου 2005 το αργότερο, πρέπει να αξιοποιείται ή να αποτεφρώνεται σε εγκαταστάσεις αποτέφρωσης αποβλήτων με ανάκτηση ενέργειας τουλάχιστον το 50 % κατά βάρος των αποβλήτων συσκευασίας, ενώ θα πρέπει η ανακύκλωση συσκευασιών να είναι μεταξύ 25% τουλάχιστον και 45% το πολύ, κατά βάρος του συνόλου των αποβλήτων συσκευασίας, με ελάχιστο ποσοστό 15% κατά βάρος, για κάθε υλικό συσκευασίας.

β) έως τις 31 Δεκεμβρίου 2011 το αργότερο, η αξιοποίηση ή αποτέφρωση σε εγκαταστάσεις αποτέφρωσης αποβλήτων με ανάκτηση ενέργειας θα πρέπει να είναι 60% τουλάχιστον κατά βάρος των αποβλήτων συσκευασίας, ενώ η ανακύκλωση συσκευασιών θα πρέπει να είναι μεταξύ 55% τουλάχιστον και 80% το πολύ, κατά βάρος του συνόλου των αποβλήτων συσκευασίας, με επίτευξη των ακόλουθων ελάχιστων στόχων ανακύκλωσης:

- i) 60 %, κατά βάρος, για το γυαλί,
- ii) 60 %, κατά βάρος, για το χαρτί και χαρτόνι,
- iii) 50 %, κατά βάρος, για τα μέταλλα,
- iv) 22,5 %, κατά βάρος, για τα πλαστικά³,
- v) 15 %, κατά βάρος, για το ξύλο.

Σε αυτό το σημείο πρέπει να αναφερθεί ότι η έννοια «αξιοποίηση», σύμφωνα με την Ελληνική Νομοθεσία (Παράρτημα IV Β της ΚΥΑ 50910/2727/2003) συμπεριλαμβάνει εργασίες ανακύκλωσης ή και ανάκτησης υλικών ή ενέργειας από τα απόβλητα. Επιπλέον τονίζεται ότι, η έννοια «αξιοποίηση» στην Οδηγία 98/2008 έχει αντικατασταθεί με την έννοια «ανάκτηση».

2.2.5 Εθνικό Σχέδιο Διαχείρισης Αποβλήτων (2015) - ΚΥΑ 51373/4684/2015

Σύμφωνα με την πρόσφατη αναθεώρηση του Εθνικού Σχεδίου Διαχείρισης Αποβλήτων (ΚΥΑ 51373/4684/2015 - Κύρωση του Εθνικού Σχεδίου Διαχείρισης Αποβλήτων (ΕΣΔΑ) και του Εθνικού Στρατηγικού Σχεδίου Πρόληψης Δημιουργίας Αποβλήτων), οι γενικοί στόχοι είναι οι παρακάτω:

- 1) Σταθεροποίηση παραγωγής αποβλήτων στα επίπεδα του 2011, με φθίνουσα τάση.

² Η Οδηγία τροποποιήθηκε από την 2004/12/ΕΚ και η ενσωμάτωση των νέων στόχων στο Εθνικό δίκαιο πραγματοποιήθηκε με την Υ.Α. 9268/469/2007 «Τροποποίηση των ποσοτικών στόχων για την ανάκτηση και ανακύκλωση των αποβλήτων των συσκευασιών σύμφωνα με το άρθρο 10 (παρ. Α1, τελευταίο εδάφιο) του ν. 2939/01 (179/Α), καθώς και άλλων διατάξεων του νόμου αυτού, σε συμμόρφωση με τις διατάξεις της οδηγίας 2004/12/ΕΚ για τις συσκευασίες»

³ Λαμβάνοντας αποκλειστικά υπόψη υλικά που ανακυκλώνονται εκ νέου σε πλαστικά

- 2) Προτεραιότητα στην διαλογή αποβλήτων υλικών στην πηγή με σκοπό στην συνέχεια να οδηγηθούν σε – αποκεντρωμένες – υποδομές διαχείρισης, έναντι της διαχείρισής τους σε εγκαταστάσεις επεξεργασίας σύμμεικτων ΑΣΑ.
- 3) Ολοκλήρωση του αναγκαίου δικτύου με τη προσθήκη του νέου δικτύου των Πράσινων Σημείων –ΚΑΕΣΔΙΠ σε υποδομές διαχείρισης αποβλήτων έως το 2020.
- 4) Μείωση στο ελάχιστο δυνατό της συνολικής ποσότητας ανακτήσιμων αποβλήτων που διατίθενται για υγειονομική ταφή.
- 5) Ριζικός ανασχεδιασμός του υφιστάμενου σχεδιασμού υποδομών διαχείρισης, με στόχο τη ριζική αναβάθμιση της ανακύκλωσης και ανάκτησης με χωριστή συλλογή έως το 2020.
- 6) Περαιτέρω αξιοποίηση δευτερογενών υλικών (κομπόστ /compost, κομπόστ τύπου Α) με εξασφάλιση αυστηρών ποιοτικών προδιαγραφών.
- 7) Ανάκτηση ενέργειας σε συμπληρωματικό ρόλο, όταν έχουν εξαντληθεί τα περιθώρια άλλου είδους ανάκτησης
- 8) Συστηματική καταγραφή και παρακολούθηση των δεδομένων παραγωγής και διαχείρισης των αποβλήτων - Δημιουργία ηλεκτρονικού μητρώου δεδομένων αποβλήτων έως το 2015, το οποίο θα είναι προσβάσιμο από όλους τους αρμόδιους φορείς.
- 9) Αναμόρφωση κεντρικού μηχανισμού παρακολούθησης και ελέγχου της διαχείρισης των αποβλήτων.
- 10) Ανάπτυξη εθνικής επικοινωνιακής στρατηγικής για τα απόβλητα έως και το 2015, η οποία θα προκαθορίσει ομάδες-στόχους και θα αξιοποιήσει το σύνολο των προσβάσιμων τρόπων επικοινωνίας (π.χ. κοινωνικά μέσα δικτύωσης).
- 11) Αναθεώρηση των Περιφερειακών Σχεδίων (ΠΕΣΔΑ) με γνώμονα το παρόν ΕΣΔΑ έως τον Φεβρουάριο 2016. Βασικά χαρακτηριστικά τους το μοντέλο αποκεντρωμένης διαχείρισης των αποβλήτων, με κεντρικό άξονα την πρόληψη –επαναχρησιμοποίηση αλλά και την οικονομική ανάπτυξη της Τοπικής Αυτοδιοίκησης με ίδιους πόρους, από την ανακύκλωση, σε άμεση συνεργασία με τους δημότες – ανακυκλωτές.
- 12) Εκπόνηση και εφαρμογή τοπικών σχεδίων αποκεντρωμένης διαχείρισης από όλους τους Δήμους, το αργότερο μέχρι τον Μάιο 2016.
- 13) Εξάλειψη της ανεξέλεγκτης διάθεσης αστικών αποβλήτων εντός του 2015 και λουπών αποβλήτων έως το 2018.
- 14) Ορθολογική διαχείριση των ιστορικά αποθηκευμένων αποβλήτων, με υποβολή των σχετικών προγραμμάτων/ σχεδίων συμμόρφωσης από τους υπόχρεους έως τα τέλη του πρώτου εξαμήνου του 2016. Κατόπιν έγκρισης των παραπάνω σχεδίων συμμόρφωσης η διαχείριση των αποβλήτων και η αποκατάσταση των χώρων αποθήκευσής τους θα ολοκληρωθεί βάσει αυστηρού χρονοδιαγράμματος μέχρι το τέλος 2016, λαμβάνοντας υπόψη κριτήρια όπως κυρίως η επικινδυνότητα και η ποσότητα.
- 15) Προτεραιότητα στην διαλογή υλικών στην πηγή μέσα από αποκεντρωμένες υποδομές, έναντι της ανάκτησης σε συγκεντρωτικές εγκαταστάσεις μηχανικής διαλογής σύμμεικτων ΑΣΑ
- 16) Αποκατάσταση των κυριότερων ρυπασμένων χώρων διάθεσης αποβλήτων έως το 2020.

Πιο συγκεκριμένα, για τα αστικά στερεά απόβλητα ορίζεται:

Πίνακας 1 Ποσοτικοί στόχοι διαχείρισης ΑΣΑ.

Ρεύμα αποβλήτου	Έτος	Περιγραφή στόχου
Βιοαποδομήσιμα Αστικά Απόβλητα	2020	Μείωση αποβλήτων που οδηγούνται σε υγειονομική ταφή στο 35% κ.β. σε σχέση με τα επίπεδα παραγωγής του 1997 (εκτιμάται σε περίπου 23,7% της τρέχουσας παραγωγής).
Βιοαπόβλητα	2015	5% του συνολικού βάρους σε χωριστή συλλογή.
	2020	40% του συνολικού βάρους σε χωριστή συλλογή.
Ανακυκλώσιμα υλικά	2015	Καθιέρωση χωριστής συλλογής τουλάχιστον για τα ανακυκλώσιμα χαρτί, γυαλί, μέταλλα και πλαστικό. Η χωριστή συλλογή σε λιγότερα ρεύματα υλικών αποβλήτων μπορεί να γίνεται μόνο εφόσον αυτό τεκμηριώνεται από άποψη περιβαλλοντική, τεχνική και οικονομική. Για τα Πράσινα Σημεία τα ρεύματα αποβλήτων θα είναι περισσότερα.
	2020	65% κ.β. προετοιμασία για επαναχρησιμοποίηση και ανακύκλωση τουλάχιστον για χαρτί, μέταλλα, πλαστικό και γυαλί.
Προετοιμασία προς επαναχρησιμοποίηση / ανακύκλωση με χωριστή συλλογή ανακυκλώσιμων - βιοαποβλήτων	2020	50% του συνόλου των ΑΣΑ,
Ταφή σύμμεικτων ΑΣΑ	2020	Κατά μέγιστο 30% της τρέχουσας παραγωγής

Στο σημείο αυτό πρέπει να τονιστεί ότι στον ΕΣΔΑ ανακυκλώσιμα χαρτιά θεωρούνται τα χαρτιά - χαρτόνια συσκευασίας και το έντυπο χαρτί. Επιπλέον, ο ΕΣΔΑ ορίζει ως έτος για τον προσδιορισμό των ποσοτήτων απορριμμάτων που θα καταλήξουν σε ΧΥΤΑ, το 1997 και όχι το 1995, όπως ο ΠΕΣΔΑ του 2008. Αναφορικά με τα απόβλητα συσκευασίας, ο ΕΣΔΑ 2015 ορίζει βάση της ΥΑ 9268/469/2007:

Πίνακας 2 Στόχοι αποβλήτων συσκευασίας.

Ανάκτηση	Ανακύκλωση	
	min	max
60%	55%	80%
<u>Ελάχιστοι στόχοι ανακύκλωσης:</u> 60% κ.β. χαρτί – χαρτόνι 60% κ.β. γυαλί 50% κ.β. μέταλλα 22,5% κ.β. πλαστικά 15% κ.β. ξύλο		

2.3 Εθνική Νομοθεσία και θεσμοθετημένοι στόχοι για τα υπόλοιπα απόβλητα

Το θεσμικό πλαίσιο που ρυθμίζει τη διαχείριση των υπόλοιπων αποβλήτων περιλαμβάνει επιγραμματικά τα ακόλουθα νομοθετήματα:

Πίνακας 3 Θεσμικό πλαίσιο για τη διαχείριση λοιπών αποβλήτων

Απόβλητο	Νομοθεσία	Περιγραφή	
Απόβλητα Φορητών Ηλεκτρικών Στηλών και Συσσωρευτών (ΦΗΣ & Σ)	ΚΥΑ 41624.2057.Ε103/2010 (ΦΕΚ 1625Β/11-10-2010).	<ul style="list-style-type: none"> ✓ Μέτρα, όροι και πρόγραμμα για την εναλλακτική διαχείριση των χρησιμοποιημένων ηλεκτρικών στηλών και συσσωρευτών ✓ Περιορισμοί διάθεσης στην αγορά ✓ Πρόγραμμα εναλλακτικής Διαχείρισης Αποβλήτων ΦΗΣ & Σ ✓ Εναρμόνιση με Οδηγίες 2006/66/ΕΚ, 2008/103/ΕΚ 	
	Κανονισμός (ΕΕ) αρ. 493/2012	Κανονισμός υπολογισμού της απόδοσης ανακύκλωσης των αποβλήτων ΦΗΣ & Σ	
Απόβλητα από Εκκαφές, Κατασκευές και Κατεδαφίσεις (ΑΕΚΚ)	Ν. 4067/2012 (νέος οικοδομικός κανονισμός)	Εφαρμογή Εναλλακτικής διαχείρισης ΑΕΚΚ σε όλες τις εργασίες δόμησης	
	Ν. 4001/2001 (αρ. 181) και Ν. 4030/2001 (αρ. 40)	Τα λατομεία μπορούν να χρησιμοποιηθούν ως χώροι εγκατάστασης μονάδων επεξεργασίας ΑΕΚΚ και για την ανάκτηση ΑΕΚΚ με επίχωση.	
	ΚΥΑ 36259/1757/Ε103/2010 (ΦΕΚ 1312Β/ 24-08-2010).	<p>Μέτρα, όροι και πρόγραμμα για την εναλλακτική διαχείριση των αποβλήτων από εκκαφές, κατασκευές και κατεδαφίσεις (ΑΕΚΚ)</p> <p>Εξειδίκευση Όρων και Προϋποθέσεων – καθορισμός στόχων εναλλακτικής διαχείρισης</p> <p>Ο στόχος για το 2020 δεν διαφοροποιείται από τον αντίστοιχο του άρθρου 27, Ν.4042/2012</p>	
	ΚΥΑ 5328/122/2007	Προδιαγραφές αδρανών υλικών για χρήση σε δομικά έργα	
Απόβλητα Έλαια	ΠΔ 82/2004 (ΦΕΚ Α 64/2.3.04)	«Αντικατάσταση της 98012/2001/ ΚΥΑ «Καθορισμός μέτρων και όρων για τη διαχείριση των χρησιμοποιημένων ορυκτελαίων» (Β' 40)» «Μέτρα, όροι και πρόγραμμα για την εναλλακτική διαχείριση των Αποβλήτων των Λιπαντικών Ελαίων»	
		ΚΥΑ 13588/725/2006	Για το σύνολο των κατηγοριών ΑΛΕ, θεωρούμενων ως επικίνδυνα απόβλητα. Υπάρχουν δηλαδή ΑΛΕ που ανάλογα με την προέλευση και τις εργασίες διαχείρισης τους υπόκεινται στην εναλλακτική διαχείριση ή/και στις διατάξεις της εν λόγω ΚΥΑ.
		ΚΥΑ 7589/731/2000	Για ΑΛΕ που περιέχουν PCBs

Απόβλητο	Νομοθεσία	Περιγραφή
Μεταχειρισμένα ελαστικά οχημάτων	ΠΔ 109/2004 (ΦΕΚ Α 75/5.3.04)	«Μέτρα και όροι για την εναλλακτική διαχείριση των μεταχειρισμένων ελαστικών των οχημάτων. Πρόγραμμα για την εναλλακτική διαχείρισή τους»
Οχήματα στο τέλος του κύκλου ζωής τους (ΟΤΚΖ)	ΠΔ 116/2004 (ΦΕΚ Α 81/5.3.04)	«Μέτρα, όροι και πρόγραμμα για την εναλλακτική διαχείριση των οχημάτων στο τέλος του κύκλου ζωής τους, των χρησιμοποιημένων ανταλλακτικών τους και των απενεργοποιημένων καταλυτικών μετατροπέων σε συμμόρφωση με τις διατάξεις της Οδηγίας 2000/53/ΕΚ «για τα οχήματα στο τέλος του κύκλου ζωής τους» του Συμβουλίου της 18ης Σεπτεμβρίου 2000»
	ΚΥΑ 15540/548/Ε103/2012	Τροποποίηση της παραγράφου ΙΙ του άρθρου 18 του ΠΔ 116/2004 σε συμμόρφωση με τις διατάξεις της οδηγίας 2004/37/ΕΚ .
Απόβλητα ειδών ηλεκτρικού και ηλεκτρονικού εξοπλισμού (ΑΗΗΕ)	ΠΔ 117/2004 (ΦΕΚ Α 82/5.3.04)	«Μέτρα, όροι και πρόγραμμα για την εναλλακτική διαχείριση των αποβλήτων ειδών ηλεκτρικού και ηλεκτρονικού εξοπλισμού, σε συμμόρφωση με τις διατάξεις των Οδηγιών 2002/95 «σχετικά με τον περιορισμό της χρήσης ορισμένων επικίνδυνων ουσιών σε είδη ειδών ηλεκτρικού και ηλεκτρονικού εξοπλισμού» και 2002/96 «σχετικά με τα απόβλητα ειδών ηλεκτρικού και ηλεκτρονικού εξοπλισμού» του Συμβουλίου της 27ης Ιανουαρίου 2003»
	ΠΔ 15/2006 (ΦΕΚ Α 12/ 3.2.06)	«Τροποποίηση του Προεδρικού Διατάγματος 117/2004 (Α' 82), σε συμμόρφωση με τις διατάξεις της οδηγίας 2003/108 «για την τροποποίηση της οδηγίας 2002/96 σχετικά με τα απόβλητα ειδών ηλεκτρικού και ηλεκτρονικού εξοπλισμού (ΑΗΗΕ)» του Συμβουλίου της 8ης Δεκεμβρίου 2003
	Υ.Α. 133480/2011	Τροποποίηση Παραρτήματος ΙΒ του ΠΔ 117/2004

Οι στόχοι που αναφέρονται στη νομοθεσία (και συνοψίζονται στον ΕΣΔΑ), σχετικά με τα υπόλοιπα απόβλητα, αναφέρονται ακολούθως:

1. Ιλύες Αστικού Τύπου

- Ελαχιστοποίηση της διάθεσης σε ΧΥΤΑ.
- Θέσπιση των ακόλουθων ποσοτικών στόχων στη διαχείριση ιλύος έως το 2020:
 - ✓ Εργασίες ανάκτησης 95% κ.β. επί της παραγόμενης ποσότητας.
 - ✓ Εργασίες διάθεσης 5% κ.β. επί της παραγόμενης ποσότητας.
- Ανάπτυξη ολοκληρωμένου δικτύου υποδομών για την ανάκτηση της ιλύος.
- Ενημέρωση-ευαισθητοποίηση παραγωγών ιλύος αστικού τύπου, σχετικά με τις δυνατότητες ορθής διαχείρισης.

2. Γεωργοκτηνοτροφικά Απόβλητα

- Πλήρης ανάπτυξη δικτύου συλλογής βιοαποδομήσιμων αποβλήτων γεωργοκτηνοτροφικής προέλευσης για την ανάκτηση επ' ωφελεία της γεωργίας, την παραγωγή προϊόντων (π.χ. ζωοτροφών, κ.λπ.) ή την παραγωγή ενέργειας από βιοαέριο/ βιομάζα.
- Χωριστή συλλογή και ανάκτηση των πλαστικών γεωργοκτηνοτροφικής προέλευσης με έμφαση στα πλαστικά θερμοκηπίου και τα απόβλητα συσκευασίας
- Χωριστή συλλογή και κατάλληλη διαχείριση των αποβλήτων συσκευασίας γεωργικών φαρμάκων που περιέχουν επικίνδυνες ουσίες μέσω συστημάτων εναλλακτικής διαχείρισης.
- Πρόβλεψη για κίνητρο προδιαλογής πλαστικών/βιοαποδομήσιμων γεωργοκτηνοτροφικών αποβλήτων π.χ. με αντάλλαγμα οργανικά λιπάσματα και εδαφοβελτιωτικά.

3. Βιομηχανικά Απόβλητα

- Διασφάλιση ιχνηλασιμότητας παραγωγής και διαχείρισης βιομηχανικών αποβλήτων
- Διασφάλιση ορθολογικής διαχείρισης των παραγόμενων βιομηχανικών αποβλήτων στηριζόμενη στην ιεράρχηση των αποβλήτων και στις βέλτιστες διαθέσιμες τεχνικές.
- Ανάπτυξη ηλεκτρονικής πλατφόρμας αποβλήτων με σκοπό την προώθηση της συνέργειας μεταξύ των βιομηχανικών κλάδων για την ανάκτηση των βιομηχανικών αποβλήτων.
- Οργάνωση και λειτουργία επαρκούς δικτύου υποδομών διάθεσης βιομηχανικών αποβλήτων κατά προτεραιότητα στους χώρους βιομηχανικής συγκέντρωσης
- Ανάκτηση ενέργειας σε συμπληρωματικό ρόλο, όταν έχουν εξαντληθεί τα περιθώρια άλλου είδους ανάκτησης
- Υλοποίηση συστηματικής έρευνας για αναβάθμιση των μεθόδων διαχείρισης των βιομηχανικών αποβλήτων και τεκμηρίωση της βέλτιστης επιλογής από τις βιομηχανικές εγκαταστάσεις των εργασιών ανάκτησης ή και διάθεσης.
- Ανάπτυξη συνεργασιών με Πανεπιστήμια και ερευνητικά ινστιτούτα για ανάπτυξη νέων υλικών και τεχνολογιών προς την κατεύθυνση της ανάκτησης.

4. Απόβλητα από εγκαταστάσεις κοινής ωφέλειας, εξυπηρέτησης/συνάθροισης κοινού κ.λπ.

- Καθιέρωση χωριστής συλλογής για τα μέταλλα, το χαρτί, το πλαστικό και το γυαλί που υπάγονται στις κατηγορίες EKA 15 και 20 σε όλους τους χώρους εργασίας και εξυπηρέτησης κοινού
- Καθιέρωση χωριστής συλλογής του οργανικού κλάσματος (καφέ κάδος) ως διακριτού ρεύματος.
- Διαχείριση των τυχόν άλλων ρευμάτων αποβλήτων που παράγονται, και εντάσσονται στην εναλλακτική διαχείριση, ως διακριτών ρευμάτων και σύμφωνα με τις διατάξεις της κείμενης νομοθεσίας.
- Υλοποίηση δράσεων ενημέρωσης – ευαισθητοποίησης κοινού και λοιπών εμπλεκόμενων, σχετικά με τα οφέλη της πρόληψης και ανάκτησης των αποβλήτων.

5. Απόβλητα Υγειονομικών Μονάδων (ΑΥΜ)

- Οργάνωση και λειτουργία δικτύων διαχείρισης των ΑΥΜ εντός και εκτός των ΥΜ.
- Υλοποίηση έργων υποδομής.

- Επέκταση εφαρμογής των προγραμμάτων χωριστής συλλογής σε όλες τις δραστηριότητες από τις οποίες παράγονται ΑΥΜ, όπως η κατ' οίκον νοσηλεία.

6. Απόβλητα Ηλεκτρικού και Ηλεκτρονικού Εξοπλισμού (ΑΗΗΕ)

- Ενίσχυση συλλογής ΑΗΗΕ με τη συμμετοχή και των Πράσινων Σημείων και ΚΑΕΔΙΣΠ.
- Επίτευξη υψηλών στόχων χωριστής συλλογής ΑΗΗΕ, κυρίως και κατά προτεραιότητα σε απόβλητα εξοπλισμού ανταλλαγής θερμότητας (ψύξης και κατάψυξης), λαμπτήρων φθορισμού, φωτοβολταϊκών πλακιδίων και εξοπλισμού μικρού μεγέθους (κατηγορίες 5 & 6 του Παραρτήματος ΙΙΙ της οδηγίας 2012/19/ΕΕ).
- Προετοιμασία για επαναχρησιμοποίηση των ΑΗΗΕ, των κατασκευαστικών τους στοιχείων των συναρμολογούμενων μερών και των αναλώσιμων, όπου ενδείκνυται.
- Οι ποσοτικοί στόχοι σχετικά με τη διαχείριση των ΑΗΗΕ αναφορικά με τη συλλογή είναι:
 - ✓ Μέχρι το τέλος του 2015, ο ποσοτικός στόχος συλλογής για τα ΑΗΗΕ οικιακής προέλευσης διαμορφώνεται, ανάλογα με το ποια είναι η μεγαλύτερη ποσότητα από τις παρακάτω, είτε σε 4 kg/κάτοικο ετησίως, είτε σε ποσότητα ίση με το μέσο ετήσιο βάρος των ΑΗΗΕ που συλλέχθηκαν κατά την προηγούμενη τριετία.
 - ✓ Από το 2016 το ελάχιστο ποσοστό συλλογής ορίζεται σε 45% και υπολογίζεται βάσει του συνολικού βάρους των ΑΗΗΕ, τα οποία συλλέχθηκαν σε ένα δεδομένο έτος, εκφράζεται δε ως ποσοστό του μέσου ετήσιου βάρους του ΗΗΕ που διατέθηκε σε κυκλοφορία κατά τα τρία προηγούμενα έτη στη χώρα.
 - ✓ Από το 2019 το ελάχιστο ποσοστό συλλογής ορίζεται σε 65% του μέσου ετήσιου βάρους των ΗΗΕ που διατέθηκε στην αγορά κατά την προηγούμενη τριετία ή εναλλακτικά στο 85% των ΑΗΗΕ που παράγονται ανά βάρος.
- Προώθηση της επεξεργασίας του ελαφρού κλάσματος τεμαχισμού ΑΗΗΕ για την ανάκτηση υλικών και ενέργειας.

7. Οχήματα Τέλους Κύκλου Ζωής (ΟΤΚΖ)

- Επέκταση της γεωγραφικής κάλυψης του συστήματος σε νησιωτικές περιοχές.
- Επέκταση του δικτύου ανάκτησης σε επιχειρήσεις – παραγωγούς μερών οχημάτων (συνεργεία, μάντρες μεταχειρισμένων και ανταλλακτικών)
- Επεξεργασία του ελαφρού κλάσματος τεμαχισμού των ΟΤΚΖ για την ανάκτηση υλικών και ενέργειας.
- Αύξηση της ανακύκλωσης των πλαστικών τμημάτων των ΟΤΚΖ.
- Το αργότερο μέχρι την 1η Ιανουαρίου 2015 θα πρέπει να έχουν επιτευχθεί οι ακόλουθοι ποσοτικοί στόχοι:
 - ✓ επαναχρησιμοποίηση και ανάκτηση σε ποσοστό 95%
 - ✓ επαναχρησιμοποίηση και ανακύκλωση σε ποσοστό 85%.

8. Απόβλητα Έλαια (ΑΕ)

- Περαιτέρω προώθηση της χωριστής συλλογής των αποβλήτων ελαίων από μεγάλους οργανισμούς, βιομηχανίες και κυρίως τα πλοία.
- Ενίσχυση ελέγχων για την αποφυγή ανάμιξης αποβλήτων ελαίων με πετρελαιοειδή κατάλοιπα.

- Άρση τυχόν περιορισμών για την αγορά αναγεννημένων λιπαντικών ελαίων.
- Οι ποσοτικοί στόχοι του ΠΔ 82/2004, σχετικά με τη διαχείριση των αποβλήτων ελαίων, χρήζουν αναθεώρησης με σκοπό την αύξηση των συλλεγόμενων αποβλήτων ελαίων, καθώς και του ποσοστού αναγέννησης.

9. Απόβλητα ηλεκτρικών στηλών και συσσωρευτών

α) Απόβλητα φορητών ηλεκτρικών στηλών και συσσωρευτών:

- Ενίσχυση της συλλογής των αποβλήτων φορητών ΗΣ&Σ με τη συμμετοχή και των Πράσινων Σημείων και ΚΑΕΔΙΣΠ.
- Παρακολούθηση της εφαρμογής των απαγορεύσεων κυκλοφορίας στην αγορά φορητών ΗΣ&Σ, με συγκέντρωση σε υδράργυρο και κάδμιο πάνω από τα όρια που καθορίζονται στην κείμενη νομοθεσία, ανάλογα με τη χρήση για την οποία προορίζονται.
- Ποσοτικός στόχος συλλογής: μέχρι 26-9-2016, συλλογή τουλάχιστον του 45% κ.β., εκφραζόμενο ως προς τις ποσότητες φορητών ΗΣ&Σ που κυκλοφορούν στην αγορά (μέσος όρος της τελευταίας τριετίας).

β) Απόβλητα συσσωρευτών οχημάτων και βιομηχανίας:

- Συλλογή του συνόλου (100%) των αποβλήτων συσσωρευτών οχημάτων και βιομηχανίας.

γ) Οι ελάχιστες αποδόσεις ανακύκλωσης είναι οι ακόλουθες:

- ✓ ανακύκλωση του 65% κατά μέσο βάρος των ΗΣ και συσσωρευτών μολύβδου-οξέος, συμπεριλαμβανομένης της ανακύκλωσης του περιεχομένου μολύβδου στον υψηλότερο δυνατό βαθμό που είναι τεχνικά εφικτός χωρίς υπερβολικές δαπάνες.
- ✓ ανακύκλωση του 75% κατά μέσο βάρος των ΗΣ και συσσωρευτών νικελίου-καδμίου, συμπεριλαμβανομένης της ανακύκλωσης του περιεχομένου καδμίου στον υψηλότερο δυνατό βαθμό που είναι τεχνικά εφικτός χωρίς υπερβολικές δαπάνες, και
- ✓ ανακύκλωση του 50% κατά μέσο βάρος των άλλων ΗΣ και συσσωρευτών.

10. Μεταχειρισμένα Ελαστικά Οχημάτων

- Ανάπτυξη αγορών ανακτώμενων υλικών από την επεξεργασία μεταχειρισμένων ελαστικών.
- Οι στόχοι του ΠΔ 109/2004 χρήζουν αναθεώρησης (αύξηση στόχων) και το πεδίο εφαρμογής του εν λόγω ΠΔ χρήζει επέκτασης, προκειμένου να συμπεριληφθούν και άλλες κατηγορίες ελαστικών.

11. Απόβλητα Εκσκαφών, Κατασκευών και Κατεδαφίσεων (ΑΕΚΚ)

- Πανελλαδική κάλυψη από τα ΣΕΔ των ΑΕΚΚ.
- Εφαρμογή της εναλλακτικής διαχείρισης ΑΕΚΚ στα δημόσια και ιδιωτικά έργα, με την προσαρμογή της σχετικής νομοθεσίας ή της διαδικασίας όπου απαιτείται.
- Εξορθολογισμός της λειτουργίας των ΣΕΔ και αναπροσαρμογή των χρηματικών εισφορών.
- Χωριστή συλλογή για τα απόβλητα εκσκαφών και ορθολογική διαχείρισή τους, τα οποία εξαιρούνται από τους στόχους των ΑΕΚΚ, καθώς και για την περίσσεια σκυροδέματος που προκύπτει κατά τα έργα κατασκευών. Ειδικότερα η περίσσεια των αποβλήτων εκσκαφών που προέρχονται από τα δημόσια έργα θα πρέπει να συλλέγεται διακριτά από τυχόν υλικά

καθαιρέσεων, αποξηλώσεων κλπ, και οι όροι και προϋποθέσεις για την διαχείριση αυτών να περιλαμβάνεται στην ΑΕΠΟ του έργου και στην σύμβαση με τον ανάδοχο. Τα παραπάνω θα πρέπει να συμπεριληφθούν σε όλα τα στάδια υλοποίησης των δημοσίων έργων, όπως προκήρυξη, συμβάσεις κλπ.

- Ανάπτυξη αγορών για τα δευτερογενή υλικά της επεξεργασίας ΑΕΚΚ.
- Οι ποσοτικοί στόχοι που τίθενται αφορούν το ποσοστό των παραγόμενων ΑΕΚΚ που οδηγούνται προς προετοιμασία για επαναχρησιμοποίηση, ανακύκλωση και ανάκτηση και είναι οι εξής:
 - ✓ Τουλάχιστον 50% κ.β. των παραγόμενων ΑΕΚΚ έως το τέλος του 2015.
 - ✓ Τουλάχιστον 70% κ.β. των παραγόμενων ΑΕΚΚ έως το τέλος του 2020.
- Για τη συλλογή αποβλήτων εκκαφών θα πρέπει να υπάρξει υποχρεωτική διαλογή και μεταφορά (με αντίστοιχη τιμολόγηση) στα δημόσια έργα.
- Να θεσπιστούν κίνητρα για τα ιδιωτικά έργα.

12. Μικρές Ποσότητες Επικίνδυνων Αποβλήτων (ΜΠΕΑ)

- Χωριστή συλλογή των ΜΠΕΑ.
- Προγράμματα ευαισθητοποίησης του κοινού (άμεση εφαρμογή).

3 ΚΑΤΑΓΡΑΦΗ ΚΑΙ ΑΝΑΛΥΣΗ ΤΗΣ ΓΕΝΙΚΟΤΕΡΗΣ ΥΦΙΣΤΑΜΕΝΗΣ ΚΑΤΑΣΤΑΣΗΣ ΣΤΟ ΔΗΜΟ

3.1 Γενικά χαρακτηριστικά του Δήμου

Ο Δήμος Φαιστού, αποτελεί συνένωση των τριών πρώην Καποδιστριακών δήμων Ζαρού, Τυμπακίου και Μοιρών, διαθέτει σημαντική αγροτική παραγωγή, αλλά και μνημεία υψηλού κάλους. Η έδρα του δήμου Φαιστού βρίσκεται στις Μοίρες, ενώ ιστορική έδρα του έχει οριστεί το Τυμπάκι. Τοποθετείται, στην Νότια Κεντρική Κρήτη, Νότιο Δυτικά στον Νομό Ηρακλείου. Με επίκεντρο το ανάκτορο της Φαιστού που δεσπόζει στην περιοχή, ο δήμος εκτείνεται σε 412.74 τετραγωνικά χιλιόμετρα, ενώ αριθμεί 24.466 μόνιμους⁴ κατοίκους σύμφωνα με την απογραφή το 2011.

Η ευρύτερη περιοχή του Δήμου Φαιστού φιλοξενεί, ιδιαίτερης αξίας φυσικών τόπων άγριας πανίδας και χλωρίδας και παράλληλα παρουσιάζει εξαιρετικού ενδιαφέροντος ανθρωπογενή και πολιτιστικά στοιχεία με διαχρονικότητα που καλύπτει ίχνη εγκαταστάσεων από την Υστερομινωϊκή περίοδο έως και σήμερα. Οι φυσικές και πολιτιστικές αυτές καταλληλότητες αποτελούν τη βάση για μια ισόρροπη και αειφόρο ανάπτυξη του τόπου σε συνδυασμό με την εκμετάλλευση των παραδοσιακών παραγωγικών δραστηριοτήτων της περιοχής.



Εικόνα 1 Θέση Δήμου Φαιστού στην Περιφέρεια Κρήτης

⁴ Σύμφωνα με την Εθνική Στατιστική Υπηρεσία Ελλάδος, μόνιμος πληθυσμός είναι ο αριθμός των ατόμων που έχουν τη συνήθη διαμονή τους, ενώ πραγματικός πληθυσμός είναι ο αριθμός των ατόμων που βρέθηκαν παρόντα κατά την ημέρα της απογραφής.

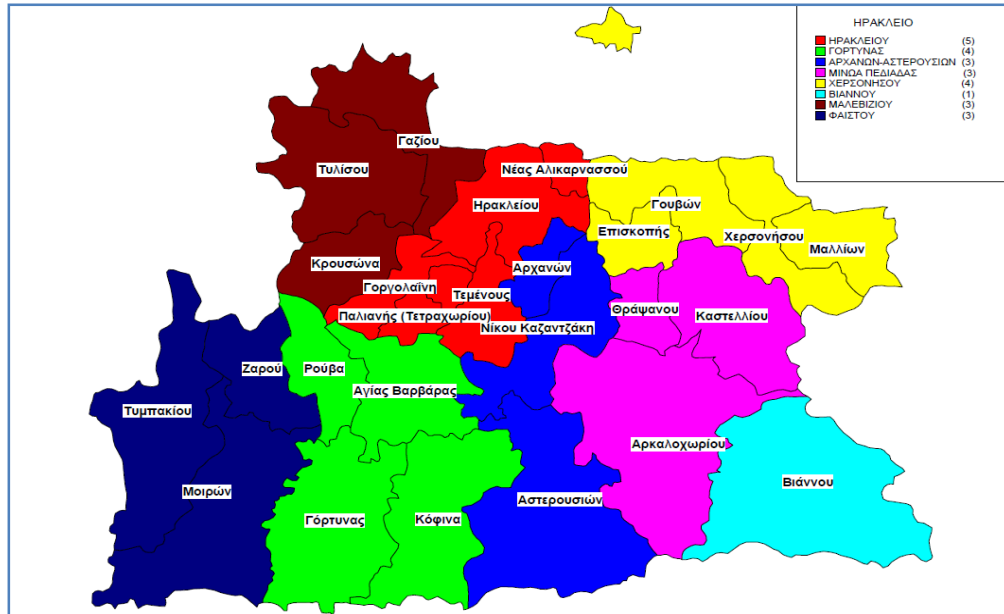

Εικόνα 2 Θέση Δήμου Φαιστού στην Π.Ε. Ηρακλείου

3.2 Πληθυσμός, διαχρονική εξέλιξη και πληθυσμιακή πυκνότητα

Όπως αναφέρθηκε, σύμφωνα με την τελευταία απογραφή (2011) ο μόνιμος πληθυσμός είναι 24.466 κάτοικοι. Η κατανομή του πληθυσμού ανά ομάδα ηλικιών και Δ.Ε. / Τ.Κ. φαίνονται στους ακόλουθους πίνακες.

Πίνακας 4 Κατανομή του πληθυσμού ανά ομάδα ηλικιών

Ομάδα Ηλικιών	Πληθυσμός	Ποσοστό
0-9 ετών	2.981	12%
10-19 ετών	2.582	11%
20-29 ετών	3.043	12%
30-39 ετών	3.632	15%
40-49 ετών	3.226	13%
50-59 ετών	2.579	11%
60-69 ετών	2.567	10%
70+ ετών	3.856	16%
ΣΥΝΟΛΟ	24.466	
Μέση ηλικία	40,9 έτη	

Πίνακας 5 Πληθυσμιακή κατανομή του Δήμου ανά Δ.Ε. και Τ.Κ.

ΔΗΜΟΣ ΦΑΙΣΤΟΥ	24.466	100,00%
ΔΗΜΟΤΙΚΗ ΕΝΟΤΗΤΑ ΖΑΡΟΥ	2.953	12,07%
Δημοτική Κοινότητα Ζαρού	2.122	8,67%
Ζαρός,ο	2.106	8,61%
Ιερά Μονή Αγίου Νικολάου,η	9	0,04%
Κούρται,αι	4	0,02%
Μονή Αγίου Αντωνίου Βροντησίου,η	0	0,00%
Στέρνα,η	3	0,01%
Τοπική Κοινότητα Βοριζίων	491	2,01%
Βορίζια,τα	484	1,98%
Λαλουμάς,ο	7	0,03%
Μεσήσκλιον,το	0	0,00%
Τοπική Κοινότητα Μορονίου	340	1,39%
Μάκραι,αι	127	0,52%
Μορόνιον,το	198	0,81%
Παναγία,η	15	0,06%
Φαρίον,το	0	0,00%
ΔΗΜΟΤΙΚΗ ΕΝΟΤΗΤΑ ΜΟΙΡΩΝ	11.434	46,73%
Δημοτική Κοινότητα Μοιρών	6.496	26,55%
Άγιος Αντώνιος,ο	17	0,07%
Μοίραι,αι	6.379	26,07%
Ξεροκάμπια,τα	85	0,35%
Σφαιριανά,τα	15	0,06%
Τοπική Κοινότητα Αληθινής	142	0,58%
Αληθινή,η	142	0,58%
Τοπική Κοινότητα Αντισκαρίου	579	2,37%
Αντισκάριον,το	433	1,77%
Κριγοί,οι	3	0,01%
Μονή Απεζανών,η	6	0,02%
Πλατιά Περάματα,τα	84	0,34%
Τζίγκουνας,ο	53	0,22%
Τοπική Κοινότητα Γαλιάς	805	3,29%
Απόλυχνος,ο	3	0,01%
Γαλιά,η	790	3,23%
Μονόχωρον,το	12	0,05%
Τοπική Κοινότητα Καστελλίου	328	1,34%
Καστέλλιον,το	328	1,34%
Τοπική Κοινότητα Κουσέ	155	0,63%
Κουσές,ο	121	0,49%

Λίσταρος,ο	34	0,14%
Τοπική Κοινότητα Περιού	71	0,29%
Πέριον,το	71	0,29%
Τοπική Κοινότητα Πετροκεφαλίου	790	3,23%
Πετροκεφάλιον,το	790	3,23%
Τοπική Κοινότητα Πηγαϊδακίων	454	1,86%
Άγιος Μάρκος,ο	28	0,11%
Καβούσα,η	72	0,29%
Καλοί Λιμένες,οι	21	0,09%
Μακρονήσι,το (νησίς)	0	0,00%
Μικρονήσι,το (νησίς)	0	0,00%
Μονή Οδηγητριάς,η	11	0,04%
Πηγαϊδάκια,τα	270	1,10%
Τράφος,η (νησίς)	0	0,00%
Χρυσόστομος,ο	52	0,21%
Τοπική Κοινότητα Πόμπιας	1.061	4,34%
Πόμπια,η	1.061	4,34%
Τοπική Κοινότητα Ρουφά	130	0,53%
Πλουτή,η	48	0,20%
Ρουφάς,ο	82	0,34%
Τοπική Κοινότητα Σκουρβούλων	423	1,73%
Σκούρβουλα,τα	423	1,73%
ΔΗΜΟΤΙΚΗ ΕΝΟΤΗΤΑ ΤΥΜΠΑΚΙΟΥ	10.079	41,20%
Δημοτική Κοινότητα Τυμπακίου	5.746	23,49%
Αφραθιάς,ο	35	0,14%
Κόκκινος Πύργος,ο	426	1,74%
Τυμπάκιον,το	5.285	21,60%
Τοπική Κοινότητα Βώρων	726	2,97%
Βώροι,οι	726	2,97%
Τοπική Κοινότητα Γρηγορίας	173	0,71%
Γρηγορία,η	173	0,71%
Τοπική Κοινότητα Καμαρών	331	1,35%
Καμάραι,αι	331	1,35%
Τοπική Κοινότητα Καμηλαρίου	550	2,25%
Άγιος Ιωάννης,ο	65	0,27%
Καλαμάκιον,το	106	0,43%
Καμηλάριον,το	379	1,55%
Τοπική Κοινότητα Κλήματος	250	1,02%
Ελληνας,ο	15	0,06%
Κλήμα,το	235	0,96%
Τοπική Κοινότητα Λαγολίου	54	0,22%
Λαγολίον,το	54	0,22%

Τοπική Κοινότητα Μαγαρικαρίου	435	1,78%
Καλοχωραφίτης,ο	92	0,38%
Κισσοί,οι	48	0,20%
Μαγαρικάριον,το	295	1,21%
Τοπική Κοινότητα Πιτσιδίων	760	3,11%
Μάταλα,τα	67	0,27%
Νέο Καλαμάκι,το	27	0,11%
Πιτσίδα,τα	666	2,72%
Τοπική Κοινότητα Σίβα	426	1,74%
Σίβας,ο	426	1,74%
Τοπική Κοινότητα Φανερωμένης	628	2,57%
Καλύβια,τα	21	0,09%
Μονή Καλυβιανής,η	143	0,58%
Φανερωμένη,η	464	1,90%

Επιπλέον, στις ακόλουθες εικόνες παρουσιάζονται οι πληθυσμιακές πυκνότητες ανά Δ.Ε. (κάτοικοι ανά τετραγωνικό χιλιόμετρο).

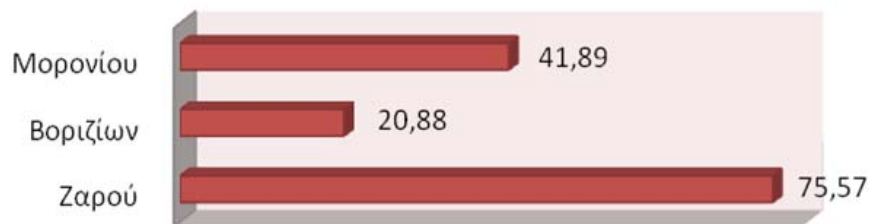

Εικόνα 3 Πληθυσμιακή πυκνότητα Δ.Ε. Ζαρού (ΕΛ.ΣΤΑΤ - Στοιχεία από το 2001)

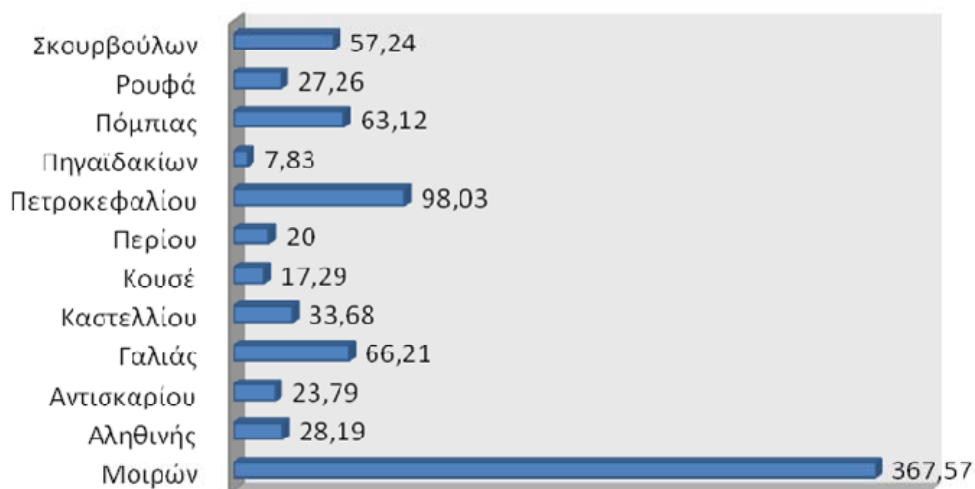

Εικόνα 4 Πληθυσμιακή πυκνότητα Δ.Ε. Μοιρών (ΕΛ.ΣΤΑΤ - Στοιχεία από το 2001)

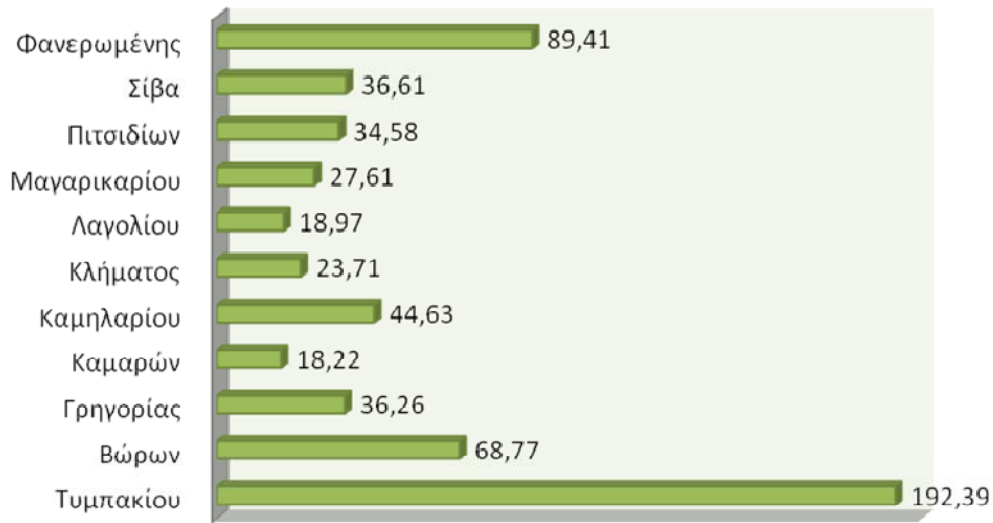

Εικόνα 5 Πληθυσμιακή πυκνότητα Δ.Ε. Τυμπακίου (ΕΛ.ΣΤΑΤ - Στοιχεία από το 2001)

3.3 Νοικοκυριά

Σύμφωνα με την πιο πρόσφατη Απογραφή (2011), για το Δήμο Φαιστού, τα στοιχεία δείχνουν ότι **ο συνολικός αριθμός των νοικοκυριών ανέρχεται στις 8.976, με μέσο μέγεθος νοικοκυριού τα 2,67 άτομα**.

3.4 Παραγωγικοί τομείς

3.4.1 Γενικά

Κύρια ασχολία των κατοίκων του δήμου Φαιστού είναι η γεωργία, καθώς και η κτηνοτροφία. Τα προϊόντα του δήμου εξάγονται σε διάφορες χώρες του κόσμου ενώ πολλά από αυτά έχουν λάβει κορυφαίες Διεθνείς διακρίσεις για την ποιότητα και το κύρος τους.

Οι περιοχές με έντονο ανάγλυφο στα βόρεια και κυρίως στα νότια του Δήμου αξιοποιούνται από τη κτηνοτροφία και την ελαιοκαλλιέργεια στην εκτατική της μορφή, ενώ μικρές εκτάσεις καταλαμβάνουν καλλιέργειες σιτηρών και ψυχανθών για κτηνοτροφική χρήση. Το κεντρικό τμήμα του Δήμου αποτελείται από πεδινές εκτάσεις και χαμηλούς λόφους, εδώ η γη καλλιεργείται εντατικά με πιο συνήθη καλλιέργεια αυτή της ελιάς, του αμπελιού και των υπαίθριων και θερμοκηπιακών κηπευτικών. Έντονη είναι και εδώ η παρουσία τόσο της ενσταβλισμένης όσο και της ποιμενικής αιγοπροβατοτροφίας με τα ποίμνια να εκτρέφονται στην γεωργική γη σε καλλιεργούμενα λιβάδια ή με τα υποπροϊόντα της γεωργικής παραγωγής.

Τις τελευταίες δεκαετίες είναι έντονη η οικιστική ανάπτυξη και η εγκατάσταση βιοτεχνικών ή και μικρών βιομηχανικών μονάδων κυρίως. Παράλληλα η σταδιακή εκμετάλλευση των ευκαιριών για τουριστική ανάπτυξη, κυρίως στα παράλια και στις ορεινές περιοχές όπου έχει διατηρηθεί το

παραδοσιακό στοιχείο, αναδεικνύουν νέες μορφές οικονομικής δραστηρίας οι οποίες διεκδικούν μέρος της αγροτικής γης.

Πίνακας 6 Απασχολούμενοι κατά τομέα οικονομικής δραστηριότητας

Τομέας Οικονομικής Δραστηριότητας	Πληθυσμός	Ποσοστό επι των απασχολούμενων	Ποσοστό επι του συνολικού πληθυσμού
Πρωτογενής	3.722	42%	15%
Δευτερογενής	1.188	13%	5%
Τριτογενής	3.975	45%	16%
ΣΥΝΟΛΟ	8.885	100%	36%

3.4.2 Τουριστική δραστηριότητα

Σε επίπεδο τουρισμού, ο δήμος Φαιστού αποτελεί μία εναλλακτική πύλη με παραλίες μεγάλης ομορφιάς, όπως τα Μάταλα, ο Κομός, το Καλαμάκι και ο Κόκκινος Πύργος. Οι επισκέπτες έχουν τη δυνατότητα φτάνοντας στο δήμο Φαιστού να ανακαλύψουν και τη λίμνη του Ζαρού, που περιβάλλεται από τους πρόποδες του Ψηλορείτη. Συνολικά στο Δήμο υπάρχουν ξενοδοχεία και τουριστικές κατοικίες με περίπου 1.500 κλίνες

3.5 Προστατευόμενες περιοχές NATURA

Οι περιοχές NATURA στο Δήμο παρουσιάζονται στην ακόλουθη εικόνα:

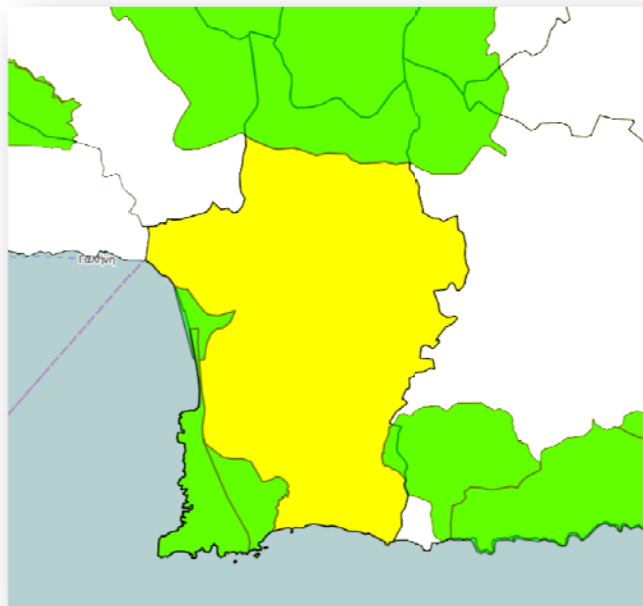

Εικόνα 6 Περιοχές NATURA στο Δήμο

GR4310012 – ΕΚΒΟΛΗ ΓΕΡΟΠΟΤΑΜΟΥ ΜΕΣΣΑΡΑΣ

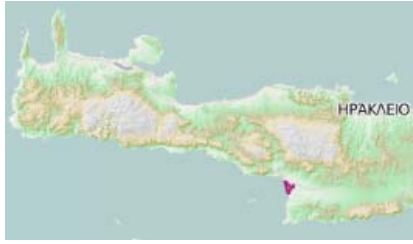

Ένα δέλτα ποταμού στη νότια Κρήτη με αμμώδες έδαφος και θαμνώδη βλάστηση. Αποτελεί σημαντική περιοχή για πουλιά, όπως το *Plegadis falcinellus*. Κυριότερες απειλές είναι η έντονη τουριστική ανάπτυξη, η παράνομη δόμηση και το παράνομη κυνήγι.

GR4310004 - ΔΥΤΙΚΑ ΑΣΤΕΡΟΥΣΙΑ (ΑΠΟ ΑΓΙΟΦΑΡΑΓΓΟ ΩΣ ΚΟΚΚΙΝΟ ΠΥΡΓΟ)



Η περιοχή αποτελείται από δυο κυρίως τμήματα. Το πρώτο είναι βραχώδες με κρημνούς και φαράγγια. Το δεύτερο περικλείει μια αμμώδη παραλία όπου ωτοκεί η θαλάσσια χελώνα *Caretta caretta* καθώς και την εκβολή του ποταμού Γεροπόταμου. Η περιοχή φθάνει ως τον Κόκκινο Πύργο, περιλαμβάνοντας τα δυο τρίτα της ακτογραμμής του κόλπου της Μεσσαράς.

Τα φαράγγια παρουσιάζουν συνεχείς αλλαγές τοπίου ιδιαίτερα το Αγιοφάραγγο. Υπάρχουν εντυπωσιακοί κρημνοί και βράχοι. Υπάρχει μεγάλη ποικιλία από μικρές φυτοκοινότητες. Ανάμεσα τους υπάρχουν συστάδες με *Nerium oleander*, μια μικρή συστάδα *Phoenix theophrasti* στην περιοχή του Μάρισαλου, ένα μικρό δάσος με *Juniperus phoeniceae*, μακκία *Oleo-Ceratonion* και φρύγανα. Τα φαράγγια έχουν μεγάλη αισθητική αξία και παρουσιάζουν μια αλλαγή διαφορετικών τοπίων με μεγάλη ποικιλία φυτών και ζώων. Η χλωρίδα συνιστάται από πολλά ενδημικά είδη. Η πανίδα περιλαμβάνει επίσης αμφίβια και ερπετά, καθώς και θηλαστικά προστατευόμενα από τη Συνθήκης της Βέρνης. Υπάρχουν επίσης ενδημικά ασπόνδυλα κάποια από τα οποία είναι ενδημικά. Από τα είδη που έχουν παρατηρηθεί 3 είδη φυτών, 2 είδη αμφίβιων, 4 είδη ερπετών και δυο είδη θηλαστικών προστατεύονται από την Ελληνική Νομοθεσία (Π.Δ.67/81). Οι ακόλουθες δραστηριότητες είναι οι κύριες αιτίες που καθιστούν τρωτή την περιοχή, η τουριστική ανάπτυξη, η παράνομη ανοικοδόμηση, η υπερβόσκηση, η λαθροθηρία και η παράνομη αλιεία.

GR4330005 - ΟΡΟΣ ΙΔΗ



Η περιοχή περιβάλλεται από πολλά χωριά. Η περιοχή περιβάλλεται από πολλά χωριά: Ανώγεια, Ζωνιανά, Λιβάδια, Κάλυβος, Άγιος Μάμας, Αβδελλάς, Μαργαρίτες, Πρινές, Ελεύθερνα, Βισταγή, Φουρφουράς, Κουρούτες, Νίθαυρη, Αποδούλου, Πλάτανος, Λοχριά, Καμάρες, Βορίζια, Ζαρός, Νύβριτος, Γέργερη, Αγία Βαρβάρα, Ασίτες, Κρουσώνας,

Λουτράκι, Γωνιές. Ο Ψηλορείτης (Όρος Ιδη) είναι μια από τις τρεις κύριες οροσειρές της Κρήτης. Η ψηλότερη κορφή είναι 2.456 m (Τίμιος Σταυρός). Άλλες ψηλές κορφές είναι: Αγκάθια (2.425 m), Σελί (2.354 m), Στολίστρα (2.330 m), Χουσαμάκας (2.209 m), Αλικαδάμ (1.927 m), Μαύρη (1.981 m), Βίγλα (1.917 m), Κουδούνι (1.860 m), Σκίνακας (1.752 m), Σιταράς (1.750 m), κ.ά. Οι νότιες πλαγιές είναι απότομες. Τα πετρώματα που επικρατούν είναι ασβεστόλιθοι, δολομίτες και γνεύσιοι. Ο Ψηλορείτης χαρακτηρίζεται από την ύπαρξη πολλών πηγών, μεγαλύτερες από τις οποίες είναι οι πηγές του Ζαρού, της Γέργερης, του Αλμυρού και του Μπαλίου.

Το μεγαλύτερο τμήμα της περιοχής είναι καρστικοποιημένο. Καρστικές μορφές περιλαμβάνουν φαράγγια, πόλγες, πολυάριθμες δολίνες και πολλές εκατοντάδες σπήλαια και βάραθρα συμπεριλαμβανόμενου και του βαθύτερου της Ελλάδας (-475 m). Απολιθώματα ελαφιών και σκελετοί αγριμιών (*Capra aegagrus cretica* - εξαφανίστηκε από τον Ψηλορείτη αρκετές δεκαετίες πριν) έχουν εντοπιστεί σε πολλά βάραθρα. Οι δολίνες παρουσιάζουν μεγάλο ενδιαφέρον: Οι υγρές δολίνες χαρακτηρίζονται από αραιή βλάστηση μονοετών φυτών που είναι κοινά σε άλλα μέρη αλλά σπάνια στην Κρήτη, ενώ οι ξηρές δολίνες χαρακτηρίζονται από πυκνή βλάστηση και, στον Ψηλορείτη, από την εμφάνιση του είδους *Polygonium idaeum* που είναι αντιπροσωπευτικό αυτού του τύπου οικοτόπου και που περιορίζεται στον Ψηλορείτη και τη Δίκτη, και του είδους *Gagea fibrosa*, ένα στενοενδημικό είδος των δολινών του Ψηλορείτη.

Τα φρύγανα και τα μακκί επικρατούν έως τα 1600 m. Λόχμες πρίνων (*Quercus coccifera*) υπάρχουν διάσπαρτες μέσα στην περιοχή. Το Δάσος του Ρούβα πάνω από τη Γέργερη αποτελεί τη μεγαλύτερη λόχμη πρίνων στην περιοχή. Λόχμες πεύκων (*Pinus brutia*) υπάρχουν στις νότιες πλαγιές ενώ κυπαρίσσια (*Cupressus sempervirens*) και σφεντάμια (*Acer sempervirens*) είναι διάσπαρτα έως τα 1.700 m, σχηματίζοντας μικρές συστάδες μόνο περιστασιακά. Πάνω από τα 1.700 m η βλάστηση έχει ανομοιογενή κατανομή και αποτελείται από χαμηλούς θάμνους αγκαθωτών, κυρίως, φυτών. Πολλά taxa που χαρακτηρίζουν αυτές τις φυτικές διαπλάσεις είναι ενδημικά της Κρήτης (*Asperula idaea*, *Centaurea idaea*, κλπ.). Οι ανθρωπογενείς δραστηριότητες στην περιοχή συνεχίζονται σχεδόν ακατάπαυστα από τη Νεολιθική Εποχή και υπάρχουν πολυάριθμες αρχαιολογικές θέσεις. Η αρχαία πόλη Ζώμυθος, το σπήλαιο Ιδαίον Άντρον και το σπήλαιο Καμάρες είναι οι πιο σημαντικές από αυτές.

Η φωτιά και η βόσκηση (υπερβόσκηση) είναι οι μεγαλύτερες απειλές για τη βλάστηση και τη συγκράτηση εδαφών του Ψηλορείτη. Η συλλογή σπάνιων ειδών φυτών και ζώων είναι απειλή για τα είδη αυτά. Η ασχεδίαστη και μη ελεγχόμενη τουριστική ανάπτυξη είναι απειλή για δασικές εκτάσεις (π.χ. δάσος Ρούβα, δάσος Ζαρού).

GR4310013 - Αστερούσια Όρη (Κόφινας)

Μια πολύ σημαντική τοποθεσία για σπάνια αρπακτικά πουλιά, κυρίως για τον γυπαετό, τους γύπεσκαι το χρυσογέρακο. Σημαντικοί πληθυσμοί από άλλα αρπακτικά πτηνά όπως ο χρυσαετός, ο σπιζαετός και ο πετρίτης εμφανίζονται στην περιοχή. Επίσης, θεωρείται σημαντική περιοχή για την κοκκινοκαλιακούδα, της οποίας η εμφάνιση στον Ελλαδικό χώρο είναι περιορισμένη. Ακόμη είναι σημαντική περιοχή για τον αιγαιοσιροβάκο και το βλαχοσίχλονο όπως επίσης και για πολλά άλλα μεταναστευτικά πουλιά. Τέλος, αναφέρεται η ύπαρξη μικρού πληθυσμού από Μεσογειακές φώκιες στις παράκτιες σπηλιές που αναπτύσσονται στο θαλάσσιο μέτωπο της οροσειράς.

4 ΠΑΡΑΓΩΓΗ ΚΑΙ ΔΙΑΧΕΙΡΙΣΗ ΤΩΝ ΑΣΑ ΣΤΟ ΔΗΜΟ

4.1 Εισαγωγή

Τα Αστικά Στερεά Απόβλητα αποτελούνται από τα δημοτικά και τα παρεμφερή σε αυτά αστικά απορρίμματα και περιλαμβάνουν τα απόβλητα που παράγονται κυρίως από οικίες, αλλά και τα απόβλητα άλλων δραστηριοτήτων που προσομοιάζουν με αυτά (απόβλητα του Ευρωπαϊκού Καταλόγου Αποβλήτων - Απόφαση 2001/118/ΕΚ - που φέρουν τον κωδικό 20). Τα ΑΣΑ περιλαμβάνουν επίσης και την κατηγορία 15 (απόβλητα συσκευασιών). Οι κυριότερες πηγές παραγωγής οικιακών και παρεμφερών απορριμμάτων στερεών αποβλήτων είναι οι κατοικίες, τα εμπορικά καταστήματα και άλλες αστικές δραστηριότητες (π.χ. εστιατόρια, καφετέριες, ξενοδοχεία κλπ).

Ακολούθως αναφέρονται οι κωδικοί των αποβλήτων της κατηγορίας 20 (δεν αναφέρονται τα επικίνδυνα απόβλητα).

Πίνακας 7 Κωδικοί των μη επικίνδυνων αποβλήτων της κατηγορίας 20 του Ευρωπαϊκού Καταλόγου Αποβλήτων

20	ΔΗΜΟΤΙΚΑ ΑΠΟΒΛΗΤΑ (ΟΙΚΙΑΚΑ ΑΠΟΒΛΗΤΑ ΚΑΙ ΠΑΡΟΜΟΙΑ ΑΠΟΒΛΗΤΑ ΑΠΟ ΕΜΠΟΡΙΚΕΣ ΔΡΑΣΤΗΡΙΟΤΗΤΕΣ, ΒΙΟΜΗΧΑΝΙΕΣ ΚΑΙ ΙΔΡΥΜΑΤΑ), ΠΕΡΙΛΑΜΒΑΝΟΜΕΝΩΝ ΜΕΡΩΝ ΧΩΡΙΣΤΑ ΣΥΛΛΕΓΕΝΤΩΝ
20 01	χωριστά συλλεγόμενα μέρη (εκτός από το σημείο 15 01)
20 01 01	χαρτιά και χαρτόνια
20 01 02	γυαλιά
20 01 08	βιοαποικοδομήσιμα απόβλητα κουζίνας και χώρων ενδιαιτήσης
20 01 10	ρούχα
20 01 11	υφάσματα
20 01 22	αεροζόλ
20 01 25	βρώσιμα έλαια και λίπη
20 01 28	χρώματα, μελάνες, κόλλες και ρητίνες άλλες από τις αναφερόμενες στο σημείο 20 01 27
20 01 30	απορρυπαντικά άλλα από τα αναφερόμενα στο σημείο 20 01 29
20 01 32	φάρμακα άλλα από τα αναφερόμενα στο σημείο 20 01 31
20 01 34	μπαταρίες και συσσωρευτές άλλα από τα αναφερόμενα στο σημείο 20 01 33
20 01 36	απορριπτόμενος ηλεκτρικός και ηλεκτρονικός εξοπλισμός άλλος από τον αναφερόμενο στα σημεία 20 01 21 , 20 01 23 και 20 01 35
20 01 38	ξύλο εκτός εκείνων που περιλαμβάνονται στο σημείο 20 01 37
20 01 39	πλαστικά
20 01 40	μέταλλα
20 01 41	απόβλητα από τον καθαρισμό καμινάδων
20 01 99	άλλα μέρη μη προδιαγραφόμενα άλλως
20 02	απόβλητα κήπων και πάρκων (περιλαμβάνονται απόβλητα νεκροταφείων)
20 02 01	βιοαποικοδομήσιμα απόβλητα

20 02 02	χώματα και πέτρες
20 02 03	άλλα μη βιοαποικοδομήσιμα απόβλητα
20 03	άλλα δημοτικά απόβλητα
20 03 01	ανάμεικτα δημοτικά απόβλητα
20 03 02	απόβλητα από αγορές
20 03 03	υπολείμματα από τον καθαρισμό δρόμων
20 03 04	λάσπη σηπτικής δεξαμενής
20 03 06	απόβλητα από τον καθαρισμό λυμάτων
20 03 07	ογκώδη απόβλητα
20 03 99	δημοτικά απόβλητα μη προδιαγραφόμενα αλλιώς

Στο σημείο αυτό τονίζεται ότι ως **βιοαπόβλητα** ορίζονται τα βιοαποδομήσιμα απόβλητα κήπων και πάρκων, τα απορρίμματα τροφών και μαγειρείων από σπίτια, εστιατόρια, εγκαταστάσεις ομαδικής εστίασης και χώρους πωλήσεων λιανικής και τα συναφή απόβλητα από εγκαταστάσεις μεταποίησης τροφίμων.

4.2 Παραγωγή των ΑΣΑ

4.2.1 Ποσοτικά Δεδομένα ΑΣΑ

Στον ακόλουθο πίνακα παρουσιάζεται η συνολική παραγωγή των ΑΣΑ για το 2014, όπως αυτή υπολογίστηκε σύμφωνα με στοιχεία που συλλέχθηκαν από το Δήμο και επεξεργάστηκαν καταλλήλως από την ομάδα μελέτης:

Πίνακας 8 Παραγωγής ΑΣΑ στο Δήμο Φαιστού (2014)

Ρεύμα ΑΣΑ	Ιανουάριος	Φεβρουάριος	Μάρτιος	Απρίλιος	Μάιος	Ιούνιος	Ιούλιος	Αύγουστος	Σεπτέμβριος	Οκτώβριος	Νοέμβριος	Δεκέμβριος	ΣΥΝΟΛΟ
Σύμμεικτα ΑΣΑ (πράσινος κάδος) ⁵	950	900	950	1.000	1.018	1.050	1.153	1.176	1.120	970	944	995	12.049
Ανακυκλώσιμα (μπλε κάδος) (καθαρά) ⁶	29	21	26	29	37	30	30	34	0	0	0	0	354
Υπολείμματα του μπλε κάδου	16	14	14	17	22	15	16	18	0	0	0	0	191
Πράσινα απόβλητα που συλλέγονται ξεχωριστά	-	-	-	-	-	-	-	-	-	-	-	-	-
Ογκώδη απόβλητα που συλλέγονται ξεχωριστά	-	-	-	-	-	-	-	-	-	-	-	-	-
Βιοαπόβλητα που συλλέγονται ξεχωριστά	0	0	0	0	0	0	0	0	0	0	0	0	0
ΣΥΝΟΛΟ	995	935	990	1.046	1.077	1.095	1.199	1.228	1.120	970	944	995	12.594

⁵ Συμπεριλαμβάνονται πράσινα και ογκώδη απόβλητα

⁶ Το πρόγραμμα ανακύκλωσης του δήμου έχει σταματήσει από τον Σεπτέμβριο του 2014, λόγω έλλειψης προσωπικού.

Συνεπώς στο Δήμο Φαιστού, η συνολική παραγωγή ΑΣΑ για το έτος 2014 ήταν **12.594 τόνοι**. Για το 2015, τα προκαταρκτικά στοιχεία δείχνουν ότι η παραγωγή ΑΣΑ κυμάνθηκε περίπου στους 12.700 τόνους.

Επιπλέον, δεδομένου ότι ο μόνιμος πληθυσμός του Δήμου είναι 24.360 κάτοικοι (2011), η μέση παραγωγή ανά κάτοικο και έτος είναι περίπου 12.600 τόνοι/έτος / 24.360 κάτοικοι = **517 κιλά / κάτοικο - έτος**. Συνυπολογίζοντας και την τουριστική δραστηριότητα των καλοκαιρινών μηνών (μικρή αύξηση των ισοδύναμων κατοίκων), η τιμή αυτή συμβαδίζει με τη Μέση Παραγωγή Απορριμμάτων ανά κάτοικο (Μ.Π.Α.) στην Ελλάδα, ήτοι περίπου 490 κιλά / άτομο και έτος.

Αναφορικά με την ανακύκλωση, η μέση καθαρότητα του μπλε κάδου υπολογίστηκε στο 65%, ενώ το μέσο ποσοστό ανακύκλωσης στο 3%, ποσοστό εξαιρετικά χαμηλό.

Στον ακόλουθο πίνακα και σχεδιάγραμμα, παρουσιάζεται και η εκτιμώμενη παραγωγή των αποβλήτων ανά μήνα.

Πίνακας 9 Παραγωγή των ΑΣΑ ανά μήνα (2014)

Μήνας	Ποσότητες ΑΣΑ
Ιανουάριος	995
Φεβρουάριος	935
Μάρτιος	990
Απρίλιος	1.046
Μάιος	1.077
Ιούνιος	1.095
Ιούλιος	1.199
Αύγουστος	1.228
Σεπτέμβριος	1.120
Οκτώβριος	970
Νοέμβριος	944
Δεκέμβριος	995
ΣΥΝΟΛΟ	12.594

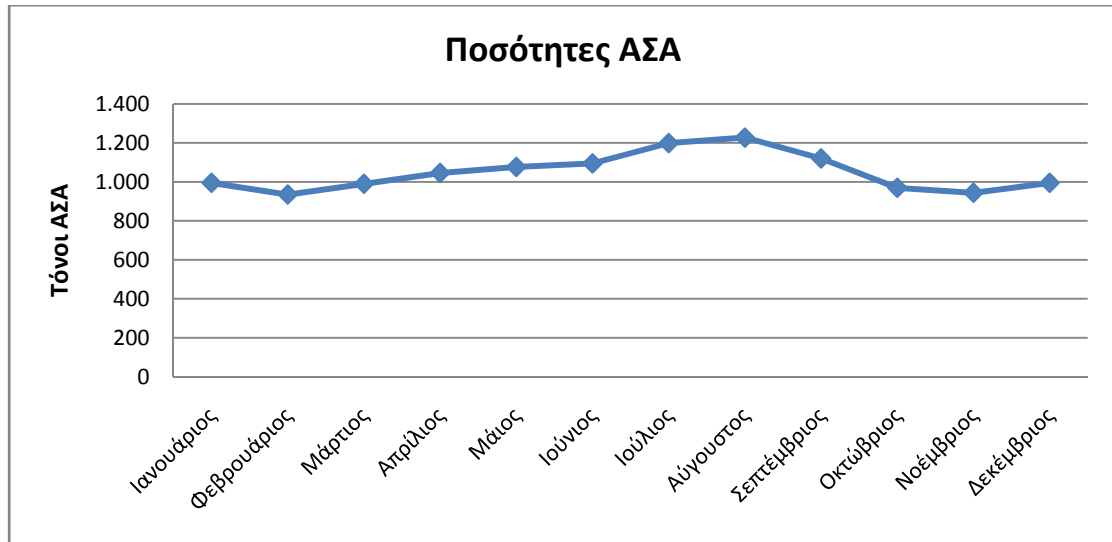

Εικόνα 7 Παραγωγή των ΑΣΑ ανά μήνα.

Από το παραπάνω διάγραμμα, παρατηρούμε ότι στο Δήμο τους καλοκαιρινούς μήνες η παραγωγή αυξάνεται έως και 20%, κυρίως λόγω της αυξημένης τουριστικής δραστηριότητας.

Επιπλέον, η κατατομή της παραγωγής ΑΣΑ στο Δήμο αν Δ.Ε. και Τ.Κ., ανάλογα με τον πληθυσμό αλλά και εκτίμηση της τουριστικής δραστηριότητας, φαίνεται στον ακόλουθο πίνακα.

Πίνακας 10 Εκτίμηση της κατατομή της παραγωγής ΑΣΑ στο Δήμο αν Δ.Ε. (2014)

ΔΗΜΟΣ ΦΑΙΣΤΟΥ	Πληθυσμός	Ποσοστό Πληθυσμού	ΑΣΑ (τν)
ΔΗΜΟΤΙΚΗ ΕΝΟΤΗΤΑ ΖΑΡΟΥ	2.953	12,07%	
Δημοτική Κοινότητα Ζαρού	2.122	8,67%	1.040
Ζαρός,ο	2.106	8,61%	
Ιερά Μονή Αγίου Νικολάου,η	9	0,04%	
Κούρται,αι	4	0,02%	
Μονή Αγίου Αντωνίου Βροντησίου,η	0	0,00%	
Στέρνα,η	3	0,01%	
Τοπική Κοινότητα Βοριζίων	491	2,01%	241
Βορίζια,τα	484	1,98%	
Λαλουμάς,ο	7	0,03%	
Μεσήσκλιον,το	0	0,00%	
Τοπική Κοινότητα Μορονίου	340	1,39%	167
Μάκρα,αι	127	0,52%	
Μορόνιον,το	198	0,81%	
Παναγία,η	15	0,06%	
Φαρίον,το	0	0,00%	
ΔΗΜΟΤΙΚΗ ΕΝΟΤΗΤΑ ΜΟΙΡΩΝ	11.434	46,73%	
Δημοτική Κοινότητα Μοιρών	6.496	26,55%	3.184

Άγιος Αντώνιος,ο	17	0,07%	
Μοίραι,αι	6.379	26,07%	
Ξεροκάμπια,τα	85	0,35%	
Σφαιριανά,τα	15	0,06%	
Τοπική Κοινότητα Αληθινής	142	0,58%	70
Αληθινή,η	142	0,58%	
Τοπική Κοινότητα Αντισκαρίου	579	2,37%	284
Αντισκάριον,το	433	1,77%	
Κριγοί,οι	3	0,01%	
Μονή Απεζανών,η	6	0,02%	
Πλατιά Περάματα,τα	84	0,34%	
Τζίγκουνας,ο	53	0,22%	
Τοπική Κοινότητα Γαλιάς	805	3,29%	395
Απόλυχνος,ο	3	0,01%	
Γαλιά,η	790	3,23%	
Μονόχωρον,το	12	0,05%	
Τοπική Κοινότητα Καστελλίου	328	1,34%	161
Καστέλλιον,το	328	1,34%	
Τοπική Κοινότητα Κουσέ	155	0,63%	76
Κουσές,ο	121	0,49%	
Λίσταρος,ο	34	0,14%	
Τοπική Κοινότητα Περιού	71	0,29%	35
Πέριον,το	71	0,29%	
Τοπική Κοινότητα Πετροκεφαλίου	790	3,23%	387
Πετροκεφάλιον,το	790	3,23%	
Τοπική Κοινότητα Πηγαϊδακίων	454	1,86%	223
Άγιος Μάρκος,ο	28	0,11%	
Καβούσα,η	72	0,29%	
Καλοί Λιμένες,οι	21	0,09%	
Μακρονήσι,το (νησίς)	0	0,00%	
Μικρονήσι,το (νησίς)	0	0,00%	
Μονή Οδηγητριάς,η	11	0,04%	
Πηγαϊδάκια,τα	270	1,10%	
Τράφος,η (νησίς)	0	0,00%	
Χρυσόστομος,ο	52	0,21%	
Τοπική Κοινότητα Πόμπιας	1.061	4,34%	520
Πόμπια,η	1.061	4,34%	
Τοπική Κοινότητα Ρουφά	130	0,53%	64
Πλουτή,η	48	0,20%	
Ρουφάς,ο	82	0,34%	
Τοπική Κοινότητα Σκουρβούλων	423	1,73%	207
Σκούρβουλα,τα	423	1,73%	

ΔΗΜΟΤΙΚΗ ΕΝΟΤΗΤΑ ΤΥΜΠΑΚΙΟΥ	10.079	41,20%	
Δημοτική Κοινότητα Τυμπακίου	5.746	23,49%	2.918
Αφραθιάς,ο	35	0,14%	
Κόκκινος Πύργος,ο	426	1,74%	
Τυμπάκιον,το	5.285	21,60%	
Τοπική Κοινότητα Βώρων	726	2,97%	356
Βώροι,οι	726	2,97%	
Τοπική Κοινότητα Γρηγορίας	173	0,71%	85
Γρηγορία,η	173	0,71%	
Τοπική Κοινότητα Καμαρών	331	1,35%	162
Καμάραι,αι	331	1,35%	
Τοπική Κοινότητα Καμηλαρίου	550	2,25%	370
Άγιος Ιωάννης,ο	65	0,27%	
Καλαμάκιον,το	106	0,43%	
Καμηλάριον,το	379	1,55%	
Τοπική Κοινότητα Κλήματος	250	1,02%	123
Ελληνας,ο	15	0,06%	
Κλήμα,το	235	0,96%	
Τοπική Κοινότητα Λαγολίου	54	0,22%	26
Λαγολιον,το	54	0,22%	
Τοπική Κοινότητα Μαγαρικαρίου	435	1,78%	213
Καλοχωραφίτης,ο	92	0,38%	
Κισσοί,οι	48	0,20%	
Μαγαρικάριον,το	295	1,21%	
Τοπική Κοινότητα Πιτσιδίων	760	3,11%	673
Μάταλα,τα	67	0,27%	
Νέο Καλαμάκι,το	27	0,11%	
Πιτσίδα,τα	666	2,72%	
Τοπική Κοινότητα Σίβα	426	1,74%	309
Σίβας,ο	426	1,74%	
Τοπική Κοινότητα Φανερωμένης	628	2,57%	308
Καλύβια,τα	21	0,09%	
Μονή Καλυβιανής,η	143	0,58%	
Φανερωμένη,η	464	1,90%	
ΣΥΝΟΛΟ	24.466	100,00%	12.594

Η κατατομή της παραγωγής ΑΣΑ στο Δήμο, φαίνεται εποπτικά και στην ακόλουθη εικόνα.

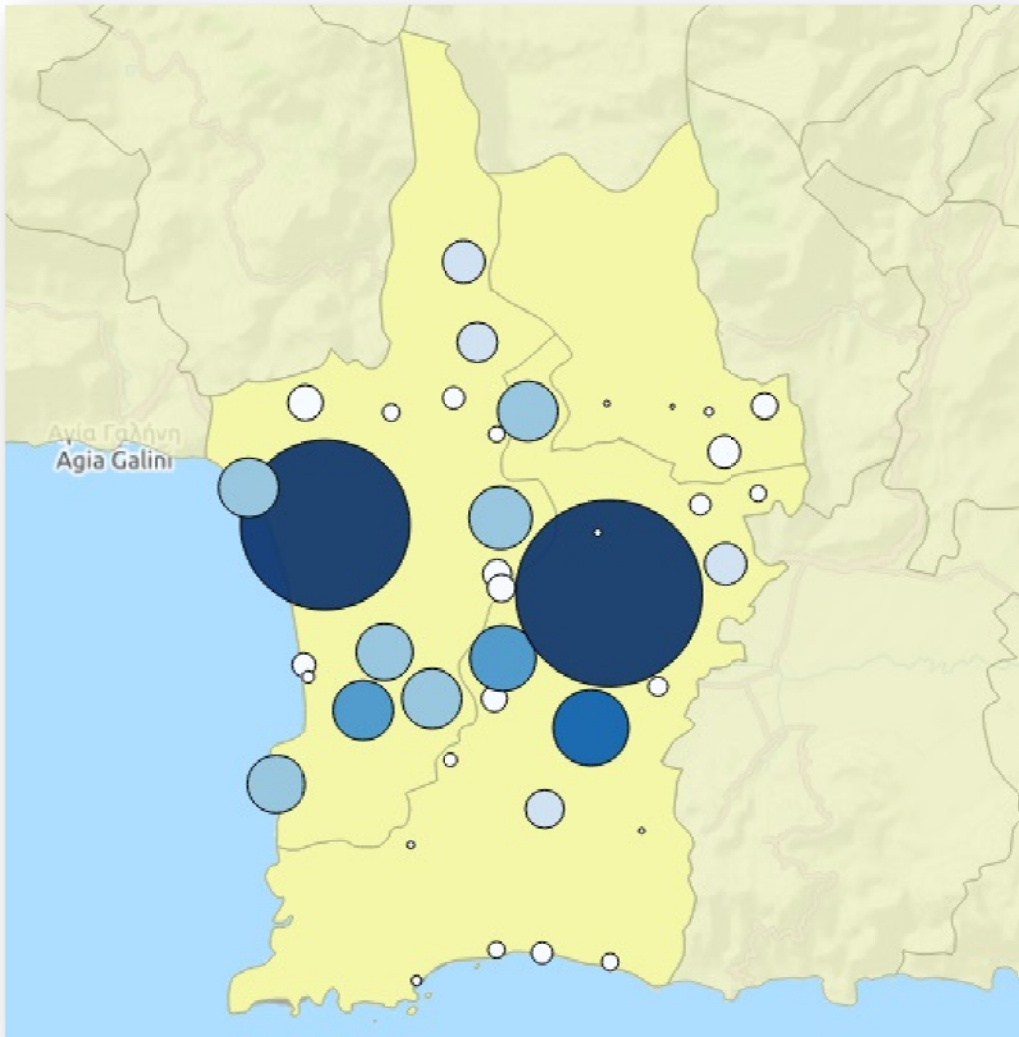

Εικόνα 8 Εκτιμώμενη κατατομή παραγωγής ΑΣΑ από τους μόνιμους κατοίκους στο Δήμο (2014)

Για την εκτίμηση της μελλοντικής εξέλιξης, λαμβάνονται υπόψη στοιχεία σχετικά με τη γενικότερη φυσιογνωμία της Περιφέρειας και κυρίως τα αναπτυξιακά και χωροταξικά της χαρακτηριστικά. Από την άλλη πλευρά η ΜΠΑ, γενικά εμφανίζει τάσεις σταθεροποίησης ή/και μείωσης, τόσο λόγω της εφαρμογής διαφόρων προγραμμάτων πολιτικής πρόληψης / μείωσης / επαναχρησιμοποίησης, αλλά κυρίως της οικονομικής ύφεσης που ταλανίζει στις παρούσες συνθήκες την Ελλάδα.

Συνεκτιμώντας όλα τα παραπάνω εκτιμάται για λόγους υπέρ ασφαλείας μια ετήσια αύξηση της παραγόμενης ποσότητας απορριμμάτων περίπου **1,0%**. Σε επόμενο κεφάλαιο θα αναπτυχθούν και γενικοί στόχοι μείωσης αποβλήτων, σύμφωνα με τις απαιτήσεις της κείμενης νομοθεσίας. Παρόλα αυτά, στους υπολογισμούς που έπονται στις επόμενες ενότητες δεν θα ληφθεί υπόψη η μείωση των απορριμμάτων για λόγους υπέρ ασφαλείας. Ασφαλώς η ενδεχόμενη μείωση θα συμβάλει περαιτέρω στη μείωση του διαχειριστικού κόστους.

Συνεπώς, στον ακόλουθο πίνακα παρουσιάζεται η διαχρονική εξέλιξη των εκτιμώμενων ποσοτήτων παραγόμενων ΑΣΑ, μέχρι το 2025.

Πίνακας 11: Διαχρονική εξέλιξη των εκτιμώμενων ποσοτήτων παραγόμενων ΑΣΑ στο Δήμο Φαιστού μέχρι το 2025

Έτος	Παραγωγή ΑΣΑ, τν
2014	12.594
2015	12.720
2016	12.847
2017	12.976
2018	13.105
2019	13.236
2020	13.369
2021	13.502
2022	13.637
2023	13.774
2024	13.912
2025	14.051

4.2.2 Θέσεις μεγάλων παραγωγών

Οι μεγάλοι παραγωγοί στο Δήμο είναι οι εξής:

1. Σούπερ μάρκετ
2. Εστιατόρια / καφετέριες
3. Επιχειρήσεις εμπορίου και παραγωγής προϊόντων
4. Λαϊκές Αγορές

Πιο αναλυτικά αναφέρονται τα κάτωθι:

1. Μεγάλοι παραγωγοί Δημοτικής Ενότητας Ζαρού :

- ✓ 1 Μονάδα εμφιάλωσης νερού η οποία παράγει κυρίως ανακυκλώσιμο υλικό (Επαρχιακή οδός Μοιρών – Ζαρού)
- ✓ Μικρές επιχειρήσεις εστίασης στον οικισμό Ζαρού .
- ✓ 1 Επιχείρηση ενοικιαζόμενων δωματίων στον οικισμό Ζαρού .

2. Μεγάλοι παραγωγοί Δημοτική Ενότητα Μοιρών :

- ✓ Λαϊκή Αγορά του Σαββάτου στον οικισμό **Μοιρών** .
- ✓ μεγάλα super markets στον οικισμό **Μοιρών** .
- ✓ 1 επιχείρηση παραγωγής αναψυκτικών στον οικισμό **Μοιρών**

- ✓ 100 περίπου μικρές επιχειρήσεις (εμπορικές, εστίασης, ενοικίασης δωματίων, συσκευασίας οπωροκηπευτικών κ.λπ.) στον οικισμό **Μοιρών** .
- ✓ κέντρα διασκέδασης στον οικισμό **Πετροκεφαλίου**
- ✓ 1 μονάδα παραγωγής επίπλων στον οικισμό **Πετροκεφαλίου**
- ✓ 1 κέντρο διασκέδασης στον οικισμό **Πόμπιας** .
- ✓ 1 επιχείρηση ανεφοδιασμού ποντοπόρων πλοίων στον οικισμό **Καλών Λιμανιών**
- ✓ 7 μικρές τουριστικές επιχειρήσεις στον οικισμό **Καλών Λιμανιών**

3. Μεγάλοι παραγωγοί Δημοτική Ενότητα Τυμπακίου :

- ✓ Λαϊκή Αγορά του Παρασκευής στον οικισμό **Τυμπακίου**
- ✓ μεγάλα συσκευαστήρια αγροτικών προϊόντων στον οικισμό **Τυμπακίου**
- ✓ 1 μεγάλο super market στον οικισμό **Τυμπακίου**
- ✓ 80 περίπου μικρές επιχειρήσεις (εμπορικές , εστίασης , ενοικίασης δωματίων , συσκευασίας οπωροκηπευτικών κ.λπ.) στον οικισμό **Τυμπακίου** .
- ✓ 30 περίπου τουριστικές επιχειρήσεις στον οικισμό **Κόκκινου Πύργου** .
- ✓ 30 περίπου τουριστικές επιχειρήσεις στον οικισμό **Καλαμακίου** .
- ✓ 40 περίπου τουριστικές επιχειρήσεις στον οικισμό **Ματάλων**
- ✓ 10 περίπου τουριστικές επιχειρήσεις στον οικισμό **Καμηλαρίου**
- ✓ 10 περίπου τουριστικές επιχειρήσεις στον οικισμό **Σήβα**

Τα γενικά χαρακτηριστικά των μεγάλων παραγωγών στο Δήμο παρουσιάζονται στον ακόλουθο πίνακα.

Πίνακας 12: Χαρακτηριστικά των μεγάλων παραγωγών στο Δήμο

Είδος Παραγωγού	Σύνθεση αποβλήτων
Εστιατορια / καφετέριες / ταβέρνες	Κυρίως βιοαπόβλητα και συσκευασίες γυαλιού (καφετέριες / μπαρ)
Καταστήματα υγειονομικού ενδιαφέροντος (κρεοπωλεία, μανάβικα, κλπ.), καθώς επίσης διάφορα εμπορικά καταστήματα.	Διάφορα
Super market	Κυρίως συσκευασίες
Λαϊκές αγορές	Κυρίως βιοαπόβλητα

Στο σημείο αυτό πρέπει να τονιστεί ότι, βάση της αρχής "ο ρυπαίνων πληρώνει", οι μεγάλες εταιρίες, βιοτεχνίες/βιομηχανίες και τα μεγάλα εμπορικά καταστήματα/super market διαχειρίζονται μόνοι τους τα απορρίμματα τους, είτε με συμβάσεις που έχουν απευθείας με κατάλληλα αδειοδοτημένες εταιρίες, είτε με δικά τους συστήματα.

4.2.3 Ποιοτικά Χαρακτηριστικά ΑΣΑ

Τα βασικά κλάσματα των ΑΣΑ που εκφράζουν και την ποιοτική τους σύσταση περιλαμβάνουν συγκεκριμένα υλικά τα οποία ακολουθούν την παρακάτω γενική κατηγοριοποίηση:

- **Βιοαπόβλητα:** Περιλαμβάνονται τα βιοαποδομήσιμα υλικά φυτικής και ζωικής προέλευσης όπως υπολείμματα κουζίνας και κήπου (φρούτα - λαχανικά, υπολείμματα τροφών, κλαδέματα κ.α.)
- **Χαρτί - Χαρτόνι:** Στην κατηγορία αυτή περιλαμβάνονται όλα τα προϊόντα από χαρτί (κυρίως από έντυπα και υλικά συσκευασίας κ.α.) και χαρτόνι όλων των μεγεθών.
- **Μέταλλα:** Στην κατηγορία αυτή περιλαμβάνονται όλα τα μέταλλα, σιδηρούχα (υλικά που παρουσιάζουν μαγνητικές ιδιότητες) και μη σιδηρούχα μεταλλικά αντικείμενα (κυρίως από αλουμίνιο) όπως κουτάκια αναψυκτικών, δοχεία κ.α.
- **Γυαλί:** Στην κατηγορία αυτή περιλαμβάνονται όλα τα είδη γυαλιού σε οποιοδήποτε χρώμα και σχήμα (μπουκάλια, ποτήρια, καθρέπτες κ.α.).
- **Πλαστικά:** Στην κατηγορία αυτή περιλαμβάνονται όλα τα είδη πλαστικών και πολυμερών υλικών που συναντώνται στα απορρίμματα όπως φιάλες, σακούλες, υλικά συσκευασίας, σωλήνες, συσκευασίες tetra-pack (χυμοί, τρόφιμα), περιτυλίγματα κ.α. Τα σύνθετα υλικά όπως είναι το tetra-pack μπορεί να αποτελεί και αυτόνομη κατηγορία.
- **Δέρμα, ξύλο, λάστιχο, υφάσματα (Δ-Ξ-Λ-Υ):** Στην κατηγορία αυτή ανήκουν υλικά μεγάλης θερμογόνου αξίας (συνήθως είναι κατάλληλα για καύση και δεν μπορούν να χρησιμοποιηθούν σε διαδικασίες και μονάδες βιοαποδόμησης), όπως ξύλινες συσκευασίες, δερμάτινα ρούχα, έπιπλα κ.α. Επίσης ανήκουν υλικά όπως ρούχα, παπούτσια κ.α.
- **Διάφορα/Υπόλοιπα:** Η κατηγορία αυτή αποτελείται από υλικά τα οποία δεν ανήκουν σε καμία από τις παραπάνω κατηγορίες όπως τα ογκώδη (π.χ. στρώματα, έπιπλα κ.α.), αδρανή κ.λπ.

Η μέση ποσοστιαία συμμετοχή των ως άνω αναφερόμενων υλικών στα ΑΣΑ, σύμφωνα με τον εγκεκριμένο ΠΕΣΔΑ Περιφέρειας Κρήτης (2013) έχει ως εξής:

Πίνακας 13: Εκτίμηση της ποιοτικής σύστασης των ΑΣΑ στην Περιφέρεια Κρήτης

Υλικό	Ποσοστό στα ΑΣΑ (% κ.β.)
Βιοαπόβλητα	39,15%
Χαρτί-Χαρτόνι	19,94%
Χαρτί-Χαρτόνι Συσκευασίας	4,98%
Χαρτί Έντυπο	6,98%
Χαρτί λουπά (μη ανακυκλώσιμα)	7,98%
Πλαστικά	16,85%
Πλαστικά Συσκευασίας	11,80%
Πλαστικά Λουπά	5,05%
Γυαλί	5,33%
Γυαλί Συσκευασίας	5,06%
Γυαλί Λουπά	0,27%
Μέταλλα	4,95%
Μέταλλα Συσκευασίας	3,96%

Υλικό	Ποσοστό στα ΑΣΑ (% κ.β.)
Μέταλλα Λοιπά	0,99%
Υπόλοιπα	13,78%
Ξύλο Συσκευασίας ⁷	1,57%
Δ-Υ-Λ	3,67%
Λοιπά ⁸	8,54%
ΣΥΝΟΛΟ	100,00%

Τα παραπάνω στοιχεία θεωρούνται αντιπροσωπευτικά για την περιοχή μελέτης, δεδομένου ότι βασίστηκαν σε αναλυτικές μετρήσεις και δειγματοληψίες που έγιναν από το Πολυτεχνείο Κρήτης.

Από τα παραπάνω στοιχεία προκύπτει ότι στην περιοχή μελέτης:

- ✓ Τα βιοαποδομήσιμα απόβλητα είναι περίπου 59% και συμπεριλαμβάνουν τα βιοαπόβλητα (~39%) και το χαρτί / χαρτόνι (~20%).
- ✓ Περίπου το 44% είναι ανακυκλώσιμα,
- ✓ Το σύνολο των συσκευασιών υπολογίζεται περίπου στο 27%.

Βάσει όλων των ανωτέρω, στον ακόλουθο πίνακα πραγματοποιείται επιμερισμός των ΑΣΑ στα ακόλουθα διακριτά ρεύματα:

- Βιοαπόβλητα
- Ανακυκλώσιμα απόβλητα
- Υπόλοιπα ΑΣΑ

⁷ Η εκτίμηση έγινε μετά από διαχωρισμό της κατηγορίας * Δέρμα-Ξύλο-Υφασμα-Λάστιχο.

⁸ Στα "Λοιπά" συμπεριλαμβάνονται, ογκώδη, αδρανή, μικρές ποσότητες ΑΗΗΕ, λαμπτήρες, μπαταρίες και ΜΠΕΑ.

Πίνακας 14: Εκτίμηση του τελικού επιμερισμού των ΑΣΑ στο Δήμο Φαιστού

Έτος	Παραγωγή ΑΣΑ, τν	Παραγόμενα Βιοαπόβλητα, τν	Παραγόμενα Ανακυκλώσιμα Απόβλητα, τν			Υπόλοιπα ΑΣΑ, τν
		~39% των ΑΣΑ	ΣΥΝΟΛΟ (~44% των ΑΣΑ)	Συσκευασίες (~27% των ΑΣΑ)	Μη συσκευασίες (~17% των ΑΣΑ ⁹)	
2014	12.594	4.931	5.582	3.447	2.135	2.081
2015	12.720	4.980	5.639	3.481	2.157	2.101
2016	12.847	5.030	5.696	3.516	2.180	2.122
2017	12.976	5.080	5.752	3.551	2.201	2.144
2018	13.105	5.131	5.810	3.587	2.223	2.165
2019	13.236	5.182	5.867	3.623	2.244	2.187
2020	13.369	5.234	5.928	3.659	2.268	2.209
2021	13.502	5.286	5.986	3.696	2.290	2.231
2022	13.637	5.339	6.046	3.733	2.313	2.253
2023	13.774	5.392	6.106	3.770	2.336	2.275
2024	13.912	5.446	6.167	3.808	2.359	2.298
2025	14.051	5.501	6.229	3.846	2.384	2.321

⁹ Το 17% αποτελείται κυρίως από έντυπο χαρτί (~7%), πλαστικά-μη συσκευασίες (~5%), Δ-Υ-Λ (3,6%) και μέταλλα-μη συσκευασίες (~1%)

Λαμβάνοντας υπόψη ότι ο πληθυσμός είναι 24.466 κάτοικοι, η μέση ημερήσια παραγωγή (ΜΗΠΑ) οικιακών βιοαποβλήτων (οργανικών) ανά κάτοικο εκτιμάται ως εξής:

$$\text{ΜΗΠΑ}_{\text{οργανικών}} = \frac{4931}{24466 \times 365} \times 1000 = 0,552 \cdot \text{κιλα} / \text{ημερα} \cdot \text{κατοικο}$$

4.3 Διαχείριση των ΑΣΑ

4.3.1 Γενικά χαρακτηριστικά

Στο Δήμο υπάρχουν πράσινοι κάδοι για την αποκομιδή των σύμμεικτων ΑΣΑ, και μπλε για τα ανακυκλώσιμα απόβλητα.

Μετά την αποκομιδή των πράσινων κάδων, τα σύμμεικτα ΑΣΑ συγκεντρώνονται στους Σταθμούς Μεταφόρτωσης (ΣΜΑ) Μοιρών και Ζαρού (ο ΣΜΑ Τυμπακίου έκλεισε οριστικά και υπάρχει προγραμματισμός για αποκατάσταση του χώρου). Από τους ΣΜΑ τα απορρίμματα μεταφορτώνονται σε κλειστά press containers για την τελική μεταφορά τους στον ΧΥΤΑ Ηρακλείου στους Πέρα Γαλήνους, ο οποίος είναι ο τελικός αποδέκτης. Η μεταφορά των απορριμμάτων από τους σταθμούς μεταφόρτωσης στον τελικό αποδέκτη ανατίθεται σε ιδιωτική επιχείρηση.

Τα ανακυκλώσιμα υλικά συλλέγονται με ένα απορριμματοφόρο το οποίο μετά την πλήρωσή του τα μεταφέρει στον ΚΔΑΥ Ηρακλείου. Στο σημείο αυτό πρέπει να τονιστεί ότι το πρόγραμμα ανακύκλωσης του δήμου έχει σταματήσει από τον Αύγουστο του 2014 λόγω έλλειψης προσωπικού.

Επίσης στο Δήμο έχει ήδη κατασκευαστεί μονάδα επεξεργασίας (πελλετοποίηση) για πράσινα απόβλητα (κλαδέματα, φυτικά υπολείμματα κ.λπ.), η οποία όμως αναμένεται να λειτουργήσει εντός του 2016.

4.3.2 Δρομολόγια συλλογής / αριθμός κάδων και απορριμματοφόρων

4.3.2.1 Απορριμματοφόρα

Στη διάθεση του Δήμου υπάρχουν οχήματα τα οποία είναι είτε γενικής χρήσεως είτε εκτελούν συγκεκριμένες αποκομιδές ή διεργασίες. Το σύνολο των οχημάτων είναι 11 και στον παρακάτω πίνακα φαίνονται όλες οι σχετικές πληροφορίες αναφορικά με το κάθε όχημα:

Πίνακας 15: Οχήματα και κινητός εξοπλισμός του Δήμου

A/A	Μάρκα	Αρ.Κυκλ.	Τύπος Οχήματος	Μικτό Βάρος tn	Καθαρό Βάρος tn	Καύσιμο/ ενδεικτική κατανάλωση	Έτος κυκλ.	Κατάσταση
1	MERCEDES	KHI 5592	Απορ/φόρο	26.000	10.925	Πετρέλαιο 1100lit/μήνα	2006	Ενεργό
2	MERCEDES	KHI 5595	Απορ/φόρο	19.000	6.565	Πετρέλαιο 1100lit/μήνα	2006	Ενεργό
3	MAN	KHY 610	Απορ/φόρο	18.500	7.910	Πετρέλαιο 400lit/μήνα	2001	Ενεργό λειτουργεί σε ζημιές
4	IVECO	KHH 3185	Απορ/φόρο	26.000	10.925	Πετρέλαιο 1100lit/μήνα	2008	Ενεργό
5	MERCEDES	KHO 7465	Απορ/φόρο	19.000	6.565	Πετρέλαιο 1100lit/μήνα	1998	Ενεργό
6	MERCEDES	KHO 7463	Απορ/φόρο	19.000	7.874	Πετρέλαιο 400lit/μήνα	1998	Ενεργό λειτουργεί σε ζημιές
7	IVECO	KHY 9606	Φορτηγό	19.000	9.656	Πετρέλαιο 200lit/μήνα	2000	Ενεργό
8	DOLEVO	MEIX 99356	Σαρωθρο	-	-	Πετρέλαιο 100lit/μήνα	2007	Προσωρινά μη ενεργό
9	UNIECO	MEIX 86234	Σαρωθρο	-	-	Πετρέλαιο 100lit/μήνα	2005	Προσωρινά μη ενεργό
10	PIAGGIO	KHI 9342	Απορ/φόρο	2.200	855	Πετρέλαιο 100lit/μήνα	2007	Προσωρινά μη ενεργό
11	IVECO	KHI 9344	Απορ/φόρο ανακυκ/σης	15.500	4.115	Πετρέλαιο 1100lit/μήνα	2008	Προσωρινά μη ενεργό

Παρατήρηση: Τα οχήματα με την ένδειξη «Προσωρινά μη ενεργό» δεν λειτουργήσαν το 2015 λόγω έλλειψης προσωπικού (δεν έγιναν εποχικές προσλήψεις λόγω έλλειψης προϋπολογισμού) ωστόσο είναι σε καλή κατάσταση και έχει υπολογιστεί το καύσιμο που απαιτούσαν όταν ήταν σε χρήση.

Για την αποκομιδή των συμβατικών απορριμμάτων χρησιμοποιούνται 5 απορριματοφόρα, ενώ όπως αναφέρθηκε προηγουμένως, τα ανακυκλώσιμα υλικά συλλέγονται με ένα απορριματοφόρο. Το δρομολόγιο για την μεταφορά του ανακυκλώσιμου υλικού στον ΚΔΑΥ Ηρακλείου πραγματοποιείται 2 με 3 φορές την εβδομάδα.

Αναφορικά με τα πράσινα και τα ογκώδη απορρίμματα, η συλλογή τους γίνεται από φορτηγό του Δήμου, και συγκεντρώνονται στους ΣΜΑ Μοιρών και Ζαρού. Από εκεί οδηγούνται στον ΧΥΤΥ Ηρακλείου στους Πέρα Γαλήνους.

4.3.2.2 Κάδοι

Στο Δήμο Φαιστού υπάρχουν συνολικά 160 μπλε κάδοι χωρητικότητας 1100 l ο καθένας για την συλλογή των ανακυκλώσιμων υλικών καθώς και 600 πράσινοι κάδοι χωρητικότητας επίσης 1100 l ο καθένας για την συλλογή των σύμμεικτων απορριμμάτων .

Οι μπλε κάδοι έχουν τοποθετηθεί στους μεγάλους οικισμούς και στους οικισμούς με τουριστική δραστηριότητα (Μοίρες, Τυμπάκι , Ζαρός , Πόμπια , Πετροκεφάλι , Γαλιά , Φανερωμένη, Βώροι , Κόκκινος Πύργος, Καλαμάκι, Πιστίδια, Μάταλα) διότι το ένα απορριματοφόρο δεν έχει τη δυνατότητα να καλύψει όλο το Δήμο.

Οι συμβατικοί κάδοι έχουν καλύψει όλους του οικισμούς , ανάλογα με τον πληθυσμό. Δεν υπάρχουν στοιχεία σχετικά με την χωροθέτησή τους διότι οι κάδοι μετακινούνται συχνά προκειμένου καλυφτούν κενά τα οποία προκύπτουν από την φθορά των κάδων.

4.3.3 Λειτουργικό κόστος διαχείρισης ΑΣΑ

Αναφορικά με το λειτουργικό κόστος για την υπηρεσία, το 2014 οι δαπάνες λειτουργίας είχαν ως εξής:

Πίνακας 16: Δαπάνες καθαριότητας Δήμου

Κατηγορία Δαπάνης	Κόστος για τα σύμμεικτα ΑΣΑ (€)	Κόστος για τα ανακυκλώσιμα (€)	Συνολικό Κόστος (€)
Καύσιμα – Λιπαντικά (αποκομιδή μέχρι ΣΜΑ)	90.000 €	15.000 €	105.000 €
Κόστος Μεταφοράς (ΣΜΑ σε ΧΥΤΑ)	255.000	-	255.000 €
Συντήρηση	70.000 €	10.000 €	80.000 €
Ελαστικά	20.000 €	3.000 €	23.000 €
Ασφάλεια	4.000 €	500 €	4.500 €
Μισθοδοσία μόνιμων	270.000 €	-	270.000 €
Μισθοδοσία εκτάκτων ¹⁰	164.000 €	36.000 €	200.000 €
Είδη ατομικής προστασίας προσωπικού	20.000	2.000	22.000 €

¹⁰ Η μισθοδοσία του έκτακτου προσωπικού υπολογίστηκε για 8 μήνες εργασίας, παρότι το πρόγραμμα σταμάτησε τον Αύγουστο.

Κατηγορία Δαπάνης	Κόστος για τα σύμμεικτα ΑΣΑ (€)	Κόστος για τα ανακυκλώσιμα (€)	Συνολικό Κόστος (€)
Κόστος Ταφής	350.000	-	350.000 €
ΣΥΝΟΛΟ ΚΟΣΤΟΣ	1.243.000 €	66.500 €	1.309.500 €

Από όλα τα παραπάνω συμπεραίνουμε ότι το κόστος για τη διαχείριση ενός τόνου ΑΣΑ ήταν περίπου 1.309.500 € / 12.549 τόνοι = **104 € / τόνο ΑΣΑ**, το οποίο ισοδυναμεί ετησίως περίπου **με 53 €/μόνιμο κάτοικο**.

Η κατανομή του κόστους αποκομιδής και διαχείρισης των ΑΣΑ, παρουσιάζεται στο ακόλουθο σχήμα.

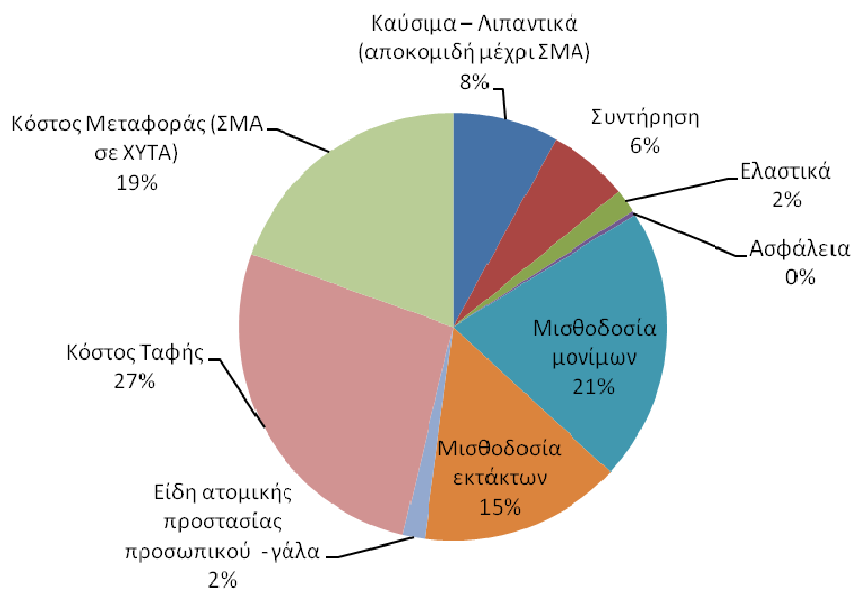

Σχήμα 1 Κατανομή κόστους αποκομιδής και διαχείρισης ΑΣΑ

Τονίζεται ότι στα παραπάνω δεν περιλαμβάνουν κόστη για την πλήρη λειτουργία του συστήματος ανακύκλωσης, ούτε κόστη για αντικατάσταση κάδων και απορριμματοφόρων, μελέτες, προγράμματα εκπαίδευσης, ευαισθητοποίησης κ.λπ.

Αν συνυπολογιστούν όλα τα έξοδα για το Δήμο, τότε το ανοιγμένο κόστος διαχείρισης εκτιμάται ότι ξεπερνάει τα **120 ευρώ/τόνο**.

4.3.4 Υπηρεσιακή δομή

Για τη διαχείριση των ΑΣΑ του Δήμου, απασχολούνται συνολικά 15 μόνιμα άτομα, όπως παρουσιάζεται και στον ακόλουθο πίνακα.

Πίνακας 17: Μόνιμοι υπάλληλοι καθαριότητας Δήμου

Αριθμός Υπαλλήλων	Κλάδος ειδικότητα	Επίπεδο εκπαίδευσης
4	ΔΕ οδηγών/απορ/ρων	Δευτεροβάθμια
1	ΔΕ οδηγών/αυτοκίνητων	Δευτεροβάθμια
10	ΥΕ εργατών καθαριότητας	Υποχρεωτική εκπαίδευση

Για την κάλυψη των αναγκών απαιτείται η πρόσληψη και εποχιακού προσωπικού. Οι απαιτούμενοι υπάλληλοι με σύμβαση ορισμένου χρόνου, παρουσιάζονται στον ακόλουθο πίνακα.

Πίνακας 18: Απαιτούμενοι υπάλληλοι με σύμβαση ορισμένου χρόνου

Αριθμός Υπαλλήλων	Κλάδος ειδικότητα	Επίπεδο εκπαίδευσης
3	ΔΕ οδηγών/απορ/ρων	Δευτεροβάθμια
1	ΔΕ Χειριστών μηχανημάτων έργου	Δευτεροβάθμια
1	ΔΕ ημερήσιων φυλάκων	Δευτεροβάθμια
2	ΥΕ επιστατών καθαριότητας – πρασίνου	Υποχρεωτική εκπαίδευση
10	ΥΕ εργατών καθαριότητας	Υποχρεωτική εκπαίδευση

Στο σημείο αυτό πρέπει να τονιστεί ότι δεν υπάρχει μόνιμο προσωπικό που να ασχολείται με την ανακύκλωση, η ανακύκλωση υλοποιείται μόνο με εποχικό προσωπικό 1 ΔΕ οδηγών/απορ/ρων και 2 ΥΕ εργατών καθαριότητας .

4.3.5 Κτηριακές δομές και αξιολόγηση

Στον ακόλουθο πίνακα, παρουσιάζονται και αξιολογούνται οι βασικοί χώροι και κτήρια της Δ/σης καθαριότητας .

Πίνακας 19: Βασικοί χώροι και κτήρια της Δ/σης καθαριότητας

Χώρος / κτήριο	Περιγραφή	Παρατηρήσεις
ΣΜΑ Μοιρών	Είναι χωρομετρημένος σε έκταση 6 στρεμμάτων περίπου , διαθέτει 1 ράμπα και περίφραξη με κατεστραμμένη πόρτα	Έχει ελλείψεις σε βασικές υποδομές
ΣΜΑ Τυμπακίου	Έχει κλείσει πρόσφατα διότι λειτουργούσε σε υγρότοπο	
ΣΜΑ Ζαρού	Είναι χωρομετρημένος σε έκταση 5 στρεμμάτων περίπου , διαθέτει 1 ράμπα και περίφραξη	Έχει ελλείψεις σε βασικές υποδομές (π.χ. δεν διαθέτει πόρτα εισόδου)

Χώρος / κτήριο	Περιγραφή	Παρατηρήσεις
Αμαξοστάσιο στον οικισμό Μοιρών	Εκεί σταθμεύουν τα οχήματα της Δημοτικής Ενότητας Μοιρών	

4.3.6 Γενική αξιολόγηση της υφιστάμενης κατάστασης

Στον ακόλουθο πίνακα παρουσιάζεται μια γενική αξιολόγηση της υφιστάμενης κατάστασης στον τομέα της καθαριότητας στο Δήμο.

Πίνακας 20 Γενική αξιολόγηση της υφιστάμενης κατάστασης στον τομέα της καθαριότητας

ΠΡΟΒΛΗΜΑΤΑ	ΠΕΡΙΟΡΙΣΜΟΙ
✓ Δυσκολία αποκομιδής και διαχείρισης συγκεκριμένων ρευμάτων αποβλήτων (π.χ. ογκώδη απόβλητα).	✓ Γενικότερη δυσχερής οικονομική κατάσταση του Δήμου που του απαγορεύουν την ορθή λειτουργία της ανακύκλωσης
✓ Χαμηλή συμμετοχής των δημοτών στην ανακύκλωση και έλλειψη οργανωμένης ενημέρωσης.	✓ Γενικότερη έλλειψη προσωπικού
✓ Υστέρηση στην εφαρμογή προγραμμάτων ΔοΠ για τη συλλογή βιοαποβλήτων.	✓ Αραιοκατοικημένες περιοχές.
	✓ Σημαντικό τμήμα του στόλου είναι ανενεργό
	✓ Παλαιωμένος στόλος οχημάτων και υποδομών (π.χ. ΣΜΑ)

ΔΥΝΑΤΟΤΗΤΕΣ	ΕΥΚΑΙΡΙΕΣ
✓ Έναρξη λειτουργίας της μονάδας αξιοποίησης πράσινων αποβλήτων.	✓ Χρηματοδοτικές ευκαιρίες από προγράμματα / λοιπά χρηματοδοτικά μέσα.
✓ Ύπαρξη ΣΜΑ για την οικονομική μεταφορά του υπολείμματος	✓ Διερεύνηση συνεργασιών με όμορους Δήμους.
✓ Προώθηση πρακτικών ανακύκλωσης και ανάκτησης μέσα από την εφαρμογή ολοκληρωμένου τοπικού σχεδίου διαχείρισης απορριμμάτων με έμφαση στην προδιαλογή.	✓ Δημιουργία πράσινων σημείων για την ενίσχυση της προδιαλογής
✓ Αξιοποίηση υφιστάμενου δικτύου μπλε κάδων.	
✓ Εθελοντική δράση - λειτουργία ομάδας περιβάλλοντος (διαχείρισης αποβλήτων)	

Για αναλυτικά αναφέρονται τα κάτωθι:

- Η διαχρονική απουσία επενδύσεων στον τομέα αποκομιδής των απορριμμάτων έχει συσσωρεύσει σημαντικά και πιεστικά προβλήματα στον τομέα της καθαριότητας.
- Υπάρχει σημαντική έλλειψη προσωπικού στον τομέα της καθαριότητας, με αποτέλεσμα να μην λειτουργεί σωστά το πρόγραμμα ανακύκλωσης.
- Η συμμετοχή των δημοτών στην ανακύκλωση είναι προβληματικά χαμηλή. Η ενημέρωση των δημοτών για την ανακύκλωση είναι προβληματικά ελλιπής και υπάρχει μεγάλη ανάγκη σταθερής και διαρκούς ενημέρωσης/στήριξης. Αποτέλεσμα είναι η χαμηλή συλλογή ανακυκλώσιμων και η χαμηλή ποιότητα των συλλεγόμενων στους μπλε κάδους, μια και ένα σημαντικό ποσοστό καταλήγει στον ΧΥΤΑ.

Άμεσα θα πρέπει να δρομολογηθούν τα κάτωθι:

1. Δημιουργία πράσινων σημείων για την συλλογή ανακυκλώσιμων υλικών
2. Δημιουργία επαρκούς δικτύου κάδων συλλογής στερεών αποβλήτων, με στόχο τη διαλογή αυτών στην πηγή (π.χ. διαθεσιμότητα ενιαίου ή διαφορετικών κάδων για πλαστικό, χαρτί, γυαλί, μέταλλα, βιοαπόβλητα), αποβλέποντας στη μείωση κατά το δυνατόν της ποσότητας των σύμμεικτων.
3. Να διερευνηθεί η τροποποίηση/επέκταση της μονάδας πελλετοποίησης, ώστε να δέχεται και προδιαλεγμένα βιοαπόβλητα.
4. Ενημέρωση και ευαισθητοποίηση των πολιτών για την αναγκαιότητα και τις δυνατότητες περιορισμού της παραγωγής και της ορθής διαχείρισης των παραγόμενων στερεών αποβλήτων.

5 ΠΟΣΟΤΙΚΟΠΟΙΗΣΗ ΣΤΟΧΩΝ ΕΚΤΡΟΠΗΣ ΚΑΙ ΑΝΑΚΥΚΛΩΣΗΣ ΔΗΜΟΥ

Στο κεφάλαιο αυτό παρουσιάζονται οι επικαιροποιημένοι στόχοι εκτροπής και ανακύκλωσης των ΑΣΑ, που θα πρέπει να πετυχαίνει ο Δήμος Φαιστού, σύμφωνα με τις επιταγές της κείμενης νομοθεσίας. Οι εν λόγω στόχοι, θα αποτελέσουν την βάση των δράσεων που θα διαμορφωθούν σε επόμενο κεφάλαιο.

5.1 Στόχοι Διαλογής Ανακυκλώσιμων Υλικών

Οι στόχοι που θέτει η κείμενη νομοθεσία είναι:

- Αξιοποίηση ή αποτέφρωση με ανάκτηση ενέργειας συσκευασιών τουλάχιστον το 60% κατά βάρος των αποβλήτων συσκευασίας,
- Ανακύκλωση συσκευασιών να είναι μεταξύ 55% τουλάχιστον και 80% το πολύ κατά βάρος του συνόλου των αποβλήτων συσκευασίας, με επίτευξη συγκεκριμένων ελάχιστων στόχων ανά υλικό
- Εδραίωση ξεχωριστής συλλογής των ανακυκλώσιμων χαρτιού, γυαλιού, πλαστικού και μετάλλου τουλάχιστον μέχρι το 2015.
- Ανακύκλωση 65% (τουλάχιστον) των ανακυκλώσιμων ΑΣΑ μέχρι το 2020.

Δεδομένου ότι οι συσκευασίες αποτελούν υποσύνολο των ανακυκλώσιμων, **προκύπτει ότι το ποσοστό ανακύκλωσης πρέπει να φτάσει μέχρι το 2020 το 65% όλων των ανακυκλώσιμων**, συμπεριλαμβανομένων:

1. Των συσκευασιών, που αποτελούν περίπου το 27% των ΑΣΑ
2. Του έντυπου χαρτιού, που αποτελεί περίπου το 7% των ΑΣΑ
3. Των λοιπών μη συσκευασιών (πλαστικά, υφάσματα, μέταλλα κ.λπ.) που αποτελούν περίπου το 10% των ΑΣΑ.

5.2 Στόχοι Διαλογής Βιοαποβλήτων

Επιπλέον για τα βιοαπόβλητα στον ΕΣΔΑ τίθεται έως το 2020, **ποσοστό χωριστής συλλογής των βιολογικών αποβλήτων κατ' ελάχιστον 40%** του συνολικού βάρους των παραγόμενων βιολογικών αποβλήτων. Οι εν λόγω ποσοτικοποιημένοι στόχοι, θα αποτελέσουν την βάση του γενικού στρατηγικού σχεδίου αλλά και των προτάσεων διαχείρισης που θα διαμορφωθούν σε επόμενο κεφάλαιο.

Βάσει των παραπάνω, παρουσιάζονται οι επικαιροποιημένοι στόχοι προδιαλογής με ΔσΠ, για το Δήμο.

Πίνακας 21: Επικαιροποιημένοι στόχοι προδιαλογής αποβλήτων, για το Δήμο Φαιστού

Έτος	Παραγωγή ΑΣΑ, τν	Παραγόμενα βιοαπόβλητα, τν	Βιοαπόβλητα προς εκτροπή		Παραγόμενα Απόβλητα ανακυκλωσίμων, τν	Ανακυκλώσιμα απόβλητα προς εκτροπή	
		39% των ΑΣΑ	Ποσότητες	% επί των παραγόμενων	44% των ΑΣΑ	Ποσότητες	% επί των παραγόμενων
2016	12.847	5.030	252	5%	5.696	570	10%
2017	12.976	5.080	508	10%	5.752	1.150	20%
2018	13.105	5.131	1.026	20%	5.810	1.743	30%
2019	13.236	5.182	1.555	30%	5.867	2.640	45%
2020	13.369	5.234	2.094	40%	5.928	3.853	65%
2021	13.502	5.286	2.114	40%	5.986	3.891	65%
2022	13.637	5.339	2.136	40%	6.046	3.930	65%
2023	13.774	5.392	2.157	40%	6.106	3.969	65%
2024	13.912	5.446	2.178	40%	6.167	4.009	65%
2025	14.051	5.501	2.200	40%	6.229	4.049	65%
Τελικά νούμερα			2.200			4.050	

Με την ΔσΠ 5.700 τόνων βιοαποβλήτων, και 10.500 τόνων ανακυκλώσιμων, ο Δήμος φτάνει σε ένα ποσοστό ΔσΠ 45%. Για να φτάσει το απαιτούμενο 50%, θα πρέπει να συλλέγει με ΔσΠ και περίπου 1.900 τόνους περισσότερους (ανακυκλώσιμα, ογκώδη, μικρές ποσότητες ΑΗΗΕ, λαμπτήρες, μπαταρίες κ.λπ.). Αυτό θα το καταφέρει μέσω της ανάπτυξης των πράσινων σημείων.

Άρα, για το Δήμο ισχύουν τα κάτωθι:

Πίνακας 22: Βασικοί στόχοι ΔσΠ για το 2025

Κατηγορία	Ποσότητες	Ποσοστό
Παραγωγή ΑΣΑ	~ 14.050 τόνοι	100%
Εκτροπή βιοαποβλητων με ΔσΠ (κάδοι)	~ 2.200 τόνοι	50%
Εκτροπή ανακυκλώσιμων με ΔσΠ (κάδοι)	~ 4.050 τόνοι	
Εκτροπή / ανάκτηση λουπών ρευμάτων με Πράσινα Σημεία	~ 800 τόνοι	
Ποσότητες για μεταφορά σε κεντρικές μονάδες επεξεργασίας	~ 7.000 τόνοι	50%

Συνεπώς περίπου **7.000 τόνοι σύμμεικτων ΑΣΑ θα πρέπει να οδηγούνται προς επεξεργασία σε κεντρικές μονάδες.** Επίσης, από τους 7.000 τόνους, περίπου το 59% (4.000 τόνοι) θα είναι ΒΑΑ (Βιοαπόβλητα και χαρτί).

Στις κεντρικές μονάδες θα πρέπει να καλύπτονται οι κάτωθι επιπλέον στόχοι:

- Σύμφωνα με τον ΕΣΔΑ η ταφή των ΒΑΑ δεν θα πρέπει να ξεπερνάει κατά μέσο όρο το 23,7% της τρέχουσας παραγωγής ΒΑΑ. Η παραγωγή των ΒΑΑ στο Δήμο το 2025 υπολογίζεται ως $59\% \times 14.051 = 8.290$ τόνοι, ενώ το 23,7% της παραγωγής ΒΑΑ είναι $23,7\% \times 8.290 = 1.965$ τόνοι, το οποίο ισοδυναμεί περίπου με $1.965 / 59\% = \underline{3.350 \text{ τόνους ΑΣΑ}}$.
- Επιπλέον, σύμφωνα με τον ΕΣΔΑ (2015), η υγειονομική ταφή θα αποτελεί την τελευταία επιλογή και μέχρι το 2020 θα πρέπει να έχει περιοριστεί σε λιγότερο από το 30% του συνόλου των ΑΣΑ. Το νούμερο αυτό για το για το Δήμο Φαιστού ισοδυναμεί με περίπου $14.051 \times 30\% = \underline{4.215 \text{ τόνους ΑΣΑ}}$, αλλά καλύπτεται από τον στόχο της εκτροπής ΒΑΑ, ο οποίος **απαιτεί η ταφή των ΑΣΑ να είναι το πολύ 3.350 τόνοι αποβλήτων.**

Από τα δύο παραπάνω, συμπεραίνουμε ότι **στις μονάδες σύμμεικτων ΑΣΑ θα πρέπει να γίνεται επιπλέον ανάκτηση/ανακύκλωση τουλάχιστον (7.000 - 3.350 =) 3.650 τόνων**, νούμερο το οποίο αντιστοιχεί σε περίπου (3.650 / 7.000 τόνοι) **52% των εισερχομένων ΑΣΑ**.

Πίνακας 23: Επιπλέον στόχοι που θα πρέπει να καλύπτονται σε κεντρικές μονάδες.

Περιγραφή	Ποσότητες	Τελικά νούμερα
Ποσότητες προς κεντρικές μονάδες	7.000 τόνοι σύμμεικτων ΑΣΑ	7.000 τόνοι σύμμεικτων ΑΣΑ
Όριο ταφής βάση του 30% της παραγωγής	4.215 τόνοι σύμμεικτων ΑΣΑ	3.350 τόνοι σύμμεικτων ΑΣΑ
Όριο ταφής βάση του στόχου εκτροπής των ΒΑΑ	3.350 τόνοι σύμμεικτων ΑΣΑ	
Ανάκτηση/ανακύκλωση που θα πρέπει να γίνεται στις κεντρικές μονάδες	3.650 τόνοι σύμμεικτων ΑΣΑ	3.650 τόνοι σύμμεικτων ΑΣΑ (52% των εισερχομένων σύμμεικτων ΑΣΑ)

Υπενθυμίζεται ότι στους υπολογισμούς δεν λαμβάνεται υπόψη η ενδεχόμενη μείωση των απορριμμάτων για λόγους ασφαλείας. Ασφαλώς η μείωση θα συμβάλει περαιτέρω στη μείωση του διαχειριστικού κόστους.

6 ΑΝΑΠΤΥΞΗ ΔΡΑΣΕΩΝ

6.1 Πρόληψη - επαναχρησιμοποίηση

Η επαναχρησιμοποίηση είναι κλασική μορφή πρόληψης δημιουργίας αποβλήτων, και στο εθνικό στρατηγικό σχέδιο προβλέπεται σειρά δράσεων με τη συμμετοχή των ΟΤΑ. Σύμφωνα με την Οδηγία 2008/98/ΕΚ ως «**Πρόληψη**» νοούνται τα μέτρα που λαμβάνονται πριν μία ουσία, υλικό ή προϊόν καταστούν απόβλητα, επιτυγχάνοντας εντέλει:

1. Τη μείωση της ποσότητας των αποβλήτων, μεταξύ άλλων μέσω της επαναχρησιμοποίησης προϊόντων ή την παράταση της διάρκειας ζωής των προϊόντων
2. Τη μείωση των αρνητικών επιπτώσεων των παραγόμενων αποβλήτων στο περιβάλλον και την ανθρώπινη υγεία
3. Τη μείωση του περιεχομένου των επιβλαβών ουσιών στα υλικά και προϊόντα

Βάσει και του Εθνικού Σχεδίου Πρόληψης, συνοπτικά προτείνονται οι ακόλουθες δράσεις πρόληψης:

Πίνακας 24: Προγραμματισμός δράσεων πρόληψης

Είδος δράσης	Τόπος	Περιοδικότητα
Ενημέρωση για τη μείωση της χρήσης συσκευασιών με διανομή φυλλαδίων	Λαϊκές αγορές- σουπερ μάρκετ	Κάθε τρίμηνο
Επαναχρησιμοποίηση η/και επιδιόρθωση ηλεκτρονικών αποβλήτων	Πράσινα σημεία	Διαρκώς
Σεμινάρια χειροποίητων κατασκευών από «άχρηστα» υλικά	Πράσινα σημεία	Κάθε μήνα
Ενημέρωση για τη σημασία και την αξία της πρόληψης- χρήσιμες συμβουλές	Σχολεία - Πράσινα σημεία	Κάθε μήνα
Ηλεκτρονικά μηνύματα για την πρόληψη	Ιστοσελίδα Δήμου	Διαρκώς
Καταχωρίσεις, άρθρα, δημοσιεύσεις, ανακοινώσεις	Τοπικά ΜΜΕ	Κατά περίπτωση

Στον ακόλουθο πίνακα τίθενται οι ενδεικτικοί στόχοι όσο αφορά στη μείωση της ποσότητας των αποβλήτων ανά κάτοικο στο Δήμο:

Πίνακας 25: Στόχοι μείωσης αποβλήτων ανά κάτοικο

Έτος	% μείωσης παραγωγής αποβλήτων
2016	1
2017	2
2018	3
2019	4
2020	5

Στο σημείο αυτό πρέπει να τονιστεί ξανά ότι ήδη τα τελευταία 5 χρόνια υπήρξε μεγάλη μείωση της παραγωγής των ΑΣΑ, λόγω γενικότερης οικονομικής κρίσης. Μεταστροφή αυτής της τάση (λόγω οικονομικής, πληθυσμιακής και τουριστικής ανάπτυξης) χωρίς την συνοδεία στοχευμένων δράσεων πρόληψης/μείωσης, πιθανώς να οδηγήσει σε ποσοστιαία μεγάλες αυξήσεις στην παραγωγή των ΑΣΑ. Γι' αυτό και **είναι σημαντικό να σχεδιαστούν και να υλοποιηθούν δράσεις πρόληψης**, όπως ενδεικτικά αναφέρθηκαν παραπάνω.

6.2 Δραστηριότητες Διαλογής στην Πηγή

6.2.1 Βιοαπόβλητα

6.2.1.1 Γενικά

Γενικά, υπάρχουν τρεις κύριες μέθοδοι για τη χωριστή συλλογή των οργανικών αλλά και «πράσινων» αποβλήτων:

- Η συλλογή πόρτα-πόρτα από κάθε νοικοκυριό ή κάθε κατοικία,
- Η συλλογή σε χωριστούς κάδους που βρίσκονται τοποθετημένοι σε πυκνό δίκτυο κοντά στα νοικοκυριά / κατοικίες, και
- Η συλλογή σε κεντρικά σημεία, όπου ο πολίτης μεταφέρει μόνος του τα διαχωρισμένα απόβλητα.

6.2.1.2 Εκτίμηση γενικού κόστους υλοποίησης προγραμμάτων ΔσΠ

Ο σχεδιασμός από την αρχή των συστημάτων ΔσΠ των βιοαποβλήτων είναι γενικά οικονομικά δαπανηρός. Ειδικά το κόστος ανά τόνο ή το κόστος ανά νοικοκυριό θα διαφέρουν σημαντικά μεταξύ των διαφόρων αρχών-δήμων, ανάλογα με το επιλεγμένο πρόγραμμα που θα εφαρμοστεί και τις τρέχουσες δραστηριότητες της τοπικής αρχής.

Το κόστος υλοποίησης ενός προγράμματος ΔσΠ για το Δήμο θα πρέπει να περιλαμβάνει:

- ✓ Το αρχικό κόστος επένδυσης που αφορά την αγορά του κεφαλαιουχικού εξοπλισμού και το κόστος απόσβεσης του (Στόλος οχημάτων που απαιτούνται, η χρήση του υπάρχοντος με τροποποιήσεις, χρηματοδοτική μίσθωση ή αγορά νέων οχημάτων, αγορά κάδων και εξοπλισμού).
- ✓ Αριθμός επιπλέον προσωπικού που απαιτείται και τοπικό επίπεδο μισθών.
- ✓ Το κόστος λειτουργίας του προγράμματος (Συντήρηση εξοπλισμού, καύσιμα).
- ✓ Την προβολή και διαφήμιση του προγράμματος.
- ✓ Τα έξοδα για την παρακολούθηση του προγράμματος.

Το αρχικό κόστος επένδυσης αναφέρεται στις, κατά κανόνα, πάγιες επενδύσεις που πρέπει να γίνουν πριν την λειτουργία και διαχείριση του. Συνήθως, ένα υψηλό κόστος αρχικής επένδυσης συνεπάγεται χαμηλότερο κόστος λειτουργίας και διαχείρισης του συστήματος και το αντίστροφο.

Η επιλογή της μεθόδου επομένως, προσδιορίζεται & ένα βαθμό και από τα διαθέσιμα κονδύλια προς επένδυση. Στον επόμενο πίνακα παρουσιάζεται η εκτίμηση κόστους από την υλοποίηση αντίστοιχων προγραμμάτων ΔσΠ για τη διαχείριση βιοαποβλήτων στην Ευρώπη.

Πίνακας 26: Εκτιμήσεις κόστους για την υλοποίηση συστημάτων ΔσΠ βιοαποβλήτων¹¹

Χαρακτηριστικά συστήματος	Κόστος υλοποίησης
Προμήθεια κάδων 10 lt	1€/κάτοικο
Σάκοι κομποστοποίησης	0,82€/κάτοικο (Για 30 σάκκους)
Ενημερωτική εκστρατεία	1-5 €/κάτοικο (εξαρτάται από την πληθυσμιακή πυκνότητα του δήμου)
Οχήματα συλλογής	80.000€/όχημα
ΔσΠ & κομποστοποίηση	35-75 €/τόννο
ΔσΠ βιοαποβλήτων & αναερόβια επεξεργασία	80-125 €/τόννο

Σε θέματα συλλογής αποβλήτων, σημαντικότερος παράγοντας είναι το λειτουργικό κόστος. Με βάση την ευρύτερη εμπειρία από την ανακύκλωση των υλικών συσκευασίας, επισημαίνεται ότι το κόστος συλλογής αυξάνεται με την εισαγωγή προγραμμάτων ΔσΠ. Αυτό δεν συμβαίνει κατ' ανάγκη με τη ΔσΠ των βιοαποβλήτων. Υπάρχει πληθώρα στοιχείων που δείχνουν ότι το κόστος συλλογής μπορεί να μειωθεί με την εισαγωγή της ΔσΠ για τα βιοαπόβλητα, ειδικά αν υπολογιστεί ανά νοικοκυριό και όχι ανά τόνο συλλεγόμενων βιοαποβλήτων, δεδομένου ότι υπεισέρχονται αλλαγές σε ολόκληρο το σύστημα συλλογής.

Τέλος πρέπει να αναφερθεί ότι, ενώ υπάρχουν αρκετά έξοδα για την εισαγωγή ενός νέου προγράμματος ΔσΠ βιοαποβλήτων, εντούτοις υπάρχουν επίσης σημαντικές εξοικονομήσεις που μπορούν να γίνουν από την εφαρμογή του προγράμματος, αλλά και από την αποφυγή προστίμων για τη μη εφαρμογή της κείμενης νομοθεσίας. Και προφανώς η εισαγωγή νέων συστημάτων ΔσΠ βιοαποβλήτων είναι περισσότερο ευνοϊκή όπου τα απόβλητα διατίθενται επί του παρόντος σε χώρους υγειονομικής ταφής.

6.2.1.3 Μέθοδοι χωριστής συλλογής

Όπως προαναφέρθηκε, υπάρχουν τρεις κύριες μέθοδοι για τη χωριστή συλλογή των βιοαποβλήτων:

- Η συλλογή πόρτα-πόρτα από κάθε νοικοκυριό ή κάθε κατοικία,
- Η συλλογή σε χωριστούς κάδους που βρίσκονται τοποθετημένοι σε πυκνό δίκτυο κοντά στα νοικοκυριά / κατοικίες, και
- Η συλλογή σε κεντρικά σημεία, όπου ο πολίτης μεταφέρει μόνος του τα διαχωρισμένα απόβλητα.

1. Συλλογή πόρτα-πόρτα

Μπορούν να χρησιμοποιηθούν τέσσερα διαφορετικά μέσα προσωρινής αποθήκευσης και χωριστής συλλογής για τα οργανικά: κάδοι ή μικρά δοχεία (βιοκάδοι), χάρτινες σακούλες, πλαστικές σακούλες

¹¹ πηγή: ΕΠΠΕΡΑΑ, Οδηγός εφαρμογής προγραμμάτων Διαλογή στη Πηγή & συστημάτων διαχείρισης των βιοαποβλήτων, 2012

από κοινό πλαστικό και πλαστικές σακούλες από βιοαποδομήσιμο πλαστικό (προς το παρόν η χρήση τους περιορίζεται από το υψηλό σχετικά κόστος, αλλά παρουσιάζει αυξητική τάση).

Οι βιοκάδοι κατασκευάζονται συνήθως από πλαστικό και τοποθετούνται δίπλα στον κάδο για τα υπόλοιπα απόβλητα, και πιθανόν δίπλα στους κάδους ανακύκλωσης για άλλα υλικά (π.χ. συσκευασίες). Το μέγεθός τους κυμαίνεται από 20 έως 120 λίτρα, ανάλογα με τον αριθμό των ατόμων που εξυπηρετεί. Το χρώμα τους διαφέρει από αυτό των άλλων κάδων και συχνά είναι πράσινο ή καφέ.

Οι χάρτινες σακούλες χρησιμοποιούνται συχνά για την προσωρινή αποθήκευση των οργανικών καθώς δεν χρειάζεται να αφαιρεθούν πριν από την επεξεργασία τους, αφού το χαρτί είναι επίσης βιοαποδομήσιμο. Η βιολογική επεξεργασία της χάρτινης σακούλας διευκολύνεται από τον τεμαχισμό των αποβλήτων πριν από την επεξεργασία.

Σε αρκετές χώρες τα διάφορα κλάσματα των αποβλήτων, συμπεριλαμβανομένων και των οργανικών συλλέγονται χωριστά σε πλαστικές σακούλες διαφορετικών χρωμάτων, οι οποίες συλλέγονται όλες μαζί σε όχημα χωρίς συμπίεση και διαχωρίζονται αυτόματα με σύστημα οπτικής αναγνώρισης σε κεντρικές εγκαταστάσεις διαλογής και επεξεργασίας. Το μειονέκτημα της χρήσης πλαστικής σακούλας για τη συλλογή των οργανικών είναι ότι η σακούλα θα πρέπει να αφαιρεθεί πριν από τον τεμαχισμό και την βιολογική επεξεργασία των αποβλήτων, αλλιώς θα υπάρξει υψηλό ποσοστό προσμίξεων πλαστικού στο κομπόστ, που το καθιστά ακατάλληλο για τις περισσότερες χρήσεις.

Η χρήση πλαστικής σακούλας από βιοαποδομήσιμο πλαστικό (δηλαδή πλαστικό που διασπάται φυσικά και βιολογικά σε μη ορατά σωματίδια κατά τη διάρκεια της κομποστοποίησης) παρουσιάζει έντονα αυξητική τάση τα τελευταία χρόνια, καθώς συνδυάζει τα πλεονεκτήματα τόσο της χάρτινης όσο και της πλαστικής σακούλας ενώ δεν παρουσιάζει τα μειονεκτήματά τους. Έτσι μπορεί να τοποθετηθεί κατευθείαν στη διαδικασία της βιολογικής επεξεργασίας, χωρίς να χρειάζεται αφαίρεση όπως οι κοινές πλαστικές σακούλες, προσφέροντας ταυτόχρονα υψηλή ανθεκτικότητα στα υγρά των οργανικών αποβλήτων. Το βασικό της μειονέκτημα είναι το υψηλότερο κόστος.

Η συχνότητα της συλλογής ποικίλει σημαντικά από χώρα σε χώρα, κυρίως ανάλογα με τις κλιματολογικές συνθήκες και τον τύπο των αποβλήτων που συλλέγονται χωριστά. Στα ψυχρά κλίματα των περισσότερων χωρών που εφαρμόζουν προγράμματα χωριστής συλλογής των ΒΑΑ η συλλογή γίνεται κάθε εβδομάδα ή κάθε δεκαπενθήμερο, με πιθανή αύξηση της συχνότητας κατά τους θερινούς μήνες. Στα Μεσογειακά κλίματα η συλλογή των ΒΑΑ, αν περιλαμβάνουν και υπολείμματα φαγητού θα πρέπει να γίνεται το λιγότερο 2-3 φορές την εβδομάδα και πιθανά συχνότερα κατά τους θερινούς μήνες.

Ωστόσο, η συλλογή των αποβλήτων κηπουρικής (όπου υπάρχουν) μπορεί να είναι πολύ αραιότερη, π.χ. κάθε δεκαπενθήμερο. Είναι λοιπόν σημαντικό να αναπτυχθεί ένα σύστημα που θα κρατά τα δύο αυτά ρεύματα χωριστά, για τη βελτιστοποίηση του κόστους συλλογής, σύμφωνα με το παράδειγμα πολλών επιτυχημένων προγραμμάτων στην Ιταλία και την Ισπανία (περιοχή Καταλονίας). Αυτή η μέθοδος συλλογής οδηγεί σε αυξημένα ποσοστά συμμετοχής και υψηλή καθαρότητα του συλλεγόμενου υλικού.

2. Συλλογή σε κάδους κοντά στα νοικοκυριά

Αυτό το σύστημα συλλογής βασίζεται σε ένα πυκνό δίκτυο μεγάλων κάδων, σε μικρή σχετική απόσταση από κάθε νοικοκυριό, που βρίσκονται τοποθετημένοι σε στρατηγικά κεντρικά σημεία (π.χ. σούπερ μάρκετ, πλατείες κλπ). Ο πολίτης μεταφέρει τα διαχωρισμένα κλάσματα των αποβλήτων στους κάδους, απ' όπου συλλέγονται. Συνήθως οι κάδοι έχουν διαφορετικό χρώμα ανάλογα με το κλάσμα των αποβλήτων που συλλέγεται σε αυτούς. Υλικά που μπορεί να συλλεχθούν χωριστά με αυτό το σύστημα είναι το χαρτί και το χαρτόνι, τα απόβλητα κηπουρικής, υφάσματα και υπολείμματα φαγητού. Ειδικά για τα υπολείμματα φαγητού, διανέμονται -συχνά δωρεάν- στα νοικοκυριά που συμμετέχουν στο πρόγραμμα, χάρτινες ή πλαστικές σακούλες, στις οποίες συλλέγουν τα απόβλητα φαγητού τα οποία κατόπιν μεταφέρουν στους κεντρικούς κάδους για συλλογή και επεξεργασία.

Η συχνότητα αποκομιδής του οργανικού κλάσματος από τους κεντρικούς κάδους ποικίλει από Δήμο σε Δήμο, και είναι υψηλότερη για τα απόβλητα φαγητού και για θερμά κλίματα. Στην Καταλονία (Ισπανία) για παράδειγμα τα απόβλητα φαγητού συλλέγονται καθημερινά ή κάθε δεύτερη μέρα. Ειδικά κατά τους θερινούς μήνες η συχνότητα συλλογής αυξάνει για την αποφυγή οχλήσεων από τη δημιουργία οσμών και την προσέλκυση εντόμων. Οι κάδοι πλένονται συχνά, τουλάχιστον μια φορά κάθε δεκαπενθήμερο.

Η μέθοδος αυτή είναι κατάλληλη για περιοχές με υψηλή πυκνότητα δόμησης και περιορισμένο διαθέσιμο χώρο για κάδους σε κάθε κτίριο. Το μειονέκτημα της είναι ότι καθώς δεν υπάρχει άμεση σύνδεση του κάδου με κάποια νοικοκυριά δεν δημιουργείται η αίσθηση της προσωπικής ευθύνης και παρατηρούνται υψηλότερα ποσοστά προσμίξεων και χαμηλότερη συμμετοχή.

3. Συλλογή σε κεντρικά σημεία/κέντρα ανακύκλωσης

Τα κέντρα ανακύκλωσης είναι εγκαταστάσεις σε επιλεγμένα σημεία μιας περιοχής, όπου ο πολίτης μπορεί να μεταφέρει συγκεκριμένες κατηγορίες αποβλήτων για ανακύκλωση. Τα κέντρα αυτά μπορεί να δέχονται απόβλητα όπως γυάλινες φιάλες, κουτάκια αλουμινίου, μπαταρίες και ηλεκτρικές συσκευές καθώς επίσης και διάφορες κατηγορίες ΒΑΑ (χαρτί και χαρτόνι, οργανικά και απόβλητα κηπουρικής κλπ). Τέτοιου τύπου εγκαταστάσεις είναι γενικά κατάλληλες για τη συλλογή των οργανικών από αραιοκατοικημένες περιοχές, όπου η συλλογή από κάθε νοικοκυριό κρίνεται ασύμφορη.

Στο Δήμο Φαιστού, προτείνεται να εφαρμοστεί ένα σύστημα με την χρήση μικρού κάδου μέσα σε κάθε νοικοκυριό ή και μεγάλο παραγωγό (πχ εστιατόριο), και την τελική συλλογή σε κάδους κοντά στα νοικοκυριά. Πιο αναλυτικά προτείνεται η χρήση του ακόλουθου εξοπλισμού:

- ✓ Ένας κάδος 10 λίτρων για τα νοικοκυριά και την τοποθέτησή του εντός της κουζίνας
- ✓ Ένας κάδος 50 λίτρων για τα εστιατόρια, καφετέριες, μπαρ για χρήση εντός της κουζίνας
- ✓ Ένα σετ από βιοδιασπώμενες σακούλες
- ✓ Κεντρικός κάδος συλλογής 120/240 λίτρων (κοντά στα νοικοκυριά) ή 1.100 λίτρων (κοντά στα εστιατόρια/μαγειρεία/μπαρ).

Τα υπολείμματα τροφών θα τοποθετούνται στον κάδο κουζίνας εντός της ειδικής βιοδιασπώμενης σακούλας και όταν αυτή γεμίσει θα μεταφέρεται στον εξωτερικό κάδο.



Εικόνα 9: Ενδεικτικός κάδος κουζίνας

Ο κάδος αυτός, χωρητικότητας 120/240 lt (πλαστικοί τροχήλατοι κάδοι με πλαστικό επίπεδο καπάκι και ποδομοχλό) ή 1.100 lt (μεταλλικοί τροχήλατοι κάδοι με πλαστικό επίπεδο καπάκι και ποδομοχλό) και χρώματος καφέ θα βρίσκεται κοντά στους υφιστάμενους κάδους απορριμμάτων. Απορριμματοφόρο του Δήμου θα αδειάζει τους καφέ αυτούς κάδους. Παρότι η παραγόμενες ποσότητες μπορούν να καλυφθούν και με μία τάξη μικρότερους κάδους, επιλέγονται οι κατηγορίες αυτές έτσι ώστε να μπορούν να καλύψουν αραιότερη συλλογή, αλλά και απόρριψη βιοαποβλήτων κήπου.



Εικόνα 10: Κάδοι χωρητικότητας 30-360 lt



Εικόνα 11: Κάδος χωρητικότητας 1.100 lt

Ως βιοδιασπώμενη ορίζεται μία σακούλα, η οποία πληροί τις προδιαγραφές των προτύπων EN 13432 «Συσκευασίες- Απαιτήσεις για τις ανακτήσιμες συσκευασίες μέσω λιπασματοποίησης και βιοαποδόμησης - Πρόγραμμα δοκιμών και κριτήρια αξιολόγησης για την τελική αποδοχή της εκάστοτε συσκευασίας» και EN 14995.

Πρακτικά είναι ένας τύπος σακούλας που βιοδιασπάται 100% μέσα σε διάστημα το πολύ 2 μηνών. Έτσι μπορεί να τοποθετηθεί απευθείας στη διαδικασία της βιολογικής επεξεργασίας, χωρίς να χρειάζεται να απομακρυνθεί όπως οι κοινές πλαστικές σακούλες, προσφέροντας ταυτόχρονα υψηλή ανθεκτικότητα στα υγρά των οργανικών αποβλήτων.

Οι χάρτινες σακούλες χρησιμοποιούνται συχνά για την προσωρινή αποθήκευση των οργανικών, καθώς δεν χρειάζεται να αφαιρεθούν πριν από την επεξεργασία τους, αφού το χαρτί είναι επίσης βιοαποδομήσιμο. Η βιολογική επεξεργασία της χάρτινης σακούλας διευκολύνεται από τον τεμαχισμό των αποβλήτων πριν από την επεξεργασία. Ο συγκεκριμένος τύπος σακούλας είναι λιγότερο ανθεκτικός στα στραγγίσματα των υγρών αποβλήτων προκαλώντας συχνά διαρροή υγρών και ανάγκη καθαρισμού του κάδου.

Γενικά θα πρέπει υπάρχει συνεννόηση με τα εμπορικά καταστήματα και τα καταστήματα διακίνησης τροφίμων προκειμένου να γενικευθεί η χρήση βιοαποδομήσιμων σακουλών ή χαρτοσακουλών στην διακίνηση των εμπορευμάτων τους.

6.2.1.4 Ενδεικτική διαστασιολόγηση

A. Νοικοκυριά

Είναι σημαντικό το δίκτυο των κάδων να έχει μεγάλη πυκνότητα ώστε να καλύπτει όλον τον πληθυσμό και να προσφέρει ευκολία στην χρήση. Η διαστασιολόγηση βασίστηκε σε στοιχεία που συλλέχθηκαν σχετικά με τις υφιστάμενες κατοικίες (στοιχεία από ΕΛ.ΣΤΑΤ). Για την εκτίμηση του απαιτούμενου αριθμού κάδων στο Δήμο, αρχικά έγινε επεξεργασία των στοιχείων, προκειμένου να υπολογισθούν τα εξής:

- ✓ Ο αριθμός των νοικοκυριών
- ✓ Είδος κτιρίων (μονοκατοικίες, πολυκατοικίες, κλπ.)

Στον Δήμο, ο συνολικός αριθμός των νοικοκυριών ανέρχεται στα 8.976, με μέσο μέγεθος νοικοκυριού τα 2,67 άτομα. Σύμφωνα με τα παραπάνω, θεωρήθηκε ότι κάθε κάδος των 240 λίτρων μπορεί να καλύψει κατά μέσο όρο περίπου 15 νοικοκυριά. Με βάση αυτή τη θεώρηση υπολογίστηκε και ο τελικός αριθμός των κάδων (με μία μικρή προσαύξηση ασφαλείας). Τα αποτελέσματα παρουσιάζονται ακολούθως:

- Αριθμός κάδων 10 λίτρων : 9.000
- Αριθμός κάδων 120/240 λίτρων: 600

Επιπλέον, ανά νοικοκυριό υπολογίζεται ότι θα παράγονται περίπου:

$$\text{Πνοικοκυριο} = 0,552 \times 2,67 = 1,47 \cdot \text{κιλα} / \text{ημερα} \cdot \text{οικια}$$

Λαμβάνοντας υπόψη ότι η πυκνότητα των βιοαποβλήτων είναι περίπου 350 κιλά ανά m³ (=1.000 λίτρα), υπολογίζουμε ότι **Πνοικοκυριό = ~ 4,2 λίτρα / ημέρα**. Άρα, όταν το σύστημα θα εφαρμόζεται

πλήρως (40% προδιαλογή), σε κάθε κάδο θα καταλήγουν κατά μέσο όρο περίπου 4,2 λίτρα/ημέρα x 40% x 15 νοικοκυριά = **25 λίτρα καθημερινά**.

Σε απομονωμένες περιοχές με λίγα νοικοκυριά (λιγότερα από 15), προτείνεται αντί για σύστημα συλλογής με καφέ κάδους, να εγκατασταθούν οικιακοί ή συνοικιακοί κομποστοποιητές, ώστε να ενισχυθεί η προδιαλογή των βιοαποβλήτων σε περιοχές όπου η συλλογή είναι δύσκολη τεχνοοικονομικά. Οι προτεινόμενοι οικισμοί φαίνονται ακολούθως:

Πίνακας 27 Οικισμοί που θα μπορούσαν να εξυπηρετηθούν με οικιακούς / συνοικιακούς κομποστοποιητές

Τ.Κ.	Πληθυσμός	Νοικοκυριά	Πρόταση
ΔΗΜΟΤΙΚΗ ΕΝΟΤΗΤΑ ΖΑΡΟΥ			
Δημοτική Κοινότητα Ζαρού	2.122		
Ιερά Μονή Αγίου Νικολάου,η	9	3	Οικιακοί
Κούρται,αι	4	1	Οικιακοί
Στέρνα,η	3	1	Οικιακοί
Τοπική Κοινότητα Βοριζίων	491		
Λαλουμάς,ο	7	3	Οικιακοί
Τοπική Κοινότητα Μορονίου	340		
Παναγία,η	15	6	Οικιακοί
ΔΗΜΟΤΙΚΗ ΕΝΟΤΗΤΑ ΜΟΙΡΩΝ			
Δημοτική Κοινότητα Μοιρών	6.496		
Άγιος Αντώνιος,ο	17	6	Οικιακοί
Σφαιριανά,τα	15	6	Οικιακοί
Τοπική Κοινότητα Αντισκαρίου	579		
Κριγοί,οι	3	1	Οικιακοί
Μονή Απεξανών,η	6	2	Οικιακοί
Τοπική Κοινότητα Γαλιάς	805		
Απόλυχος,ο	3	1	Οικιακοί
Μονόχωρον,το	12	4	Οικιακοί
Τοπική Κοινότητα Κουσέ	155		
Λίσταρος,ο	34	12	Οικιακοί ή συνοικιακοί
Τοπική Κοινότητα Πηγαϊδακίων	454		
Άγιος Μάρκος,ο	28	10	Οικιακοί ή συνοικιακοί
Καλοί Λιμένες,οι	21	8	Οικιακοί
Μονή Οδηγητριάς,η	11	4	Οικιακοί
Τοπική Κοινότητα Σκουρβούλων	423		
ΔΗΜΟΤΙΚΗ ΕΝΟΤΗΤΑ ΤΥΜΠΑΚΙΟΥ			
Δημοτική Κοινότητα Τυμπακίου	5.746		
Αφραθιάς,ο	35	13	Οικιακοί ή συνοικιακοί
Τοπική Κοινότητα Κλήματος	250		
Ελληνας,ο	15	6	Οικιακοί
Τοπική Κοινότητα Πιτσιδίων	760		
Νέο Καλαμάκι,το	27	10	Οικιακοί ή συνοικιακοί
Τοπική Κοινότητα Φανερωμένης	628		
Καλύβια,τα	21	8	Οικιακοί

Πέρα από τα παραπάνω, υπάρχουν στο Δήμο και αρκετές απομακρυσμένες περιοχές όπου η συλλογή με απορριμματοφόρο θα οδηγήσει σε υψηλό κόστος αποκομιδής. Συνολικά εκτιμάται ότι θα πρέπει να καλυφθούν περίπου 400-500 νοικοκυριά με κάδους οικιακής κομποστοποίησης. Ο αριθμός των κάδων των 10 και 120/240 λίτρων που υπολογίστηκαν παραπάνω, παραμένουν ως έχουν, με το σκεπτικό ότι τελικώς θα καλύπτουν ελαφρώς μικρότερο αριθμό νοικοκυριών ανά κάδο.

B. Άλλοι χρήστες πλην των νοικοκυριών

Για το εξεταζόμενο σύστημα διαλογής στην πηγή, κρίνεται σημαντική η συμμετοχή των καταστημάτων υγειονομικού ενδιαφέροντος. Οι λοιπές εμπορικές χρήσεις, π.χ. γραφεία, μαγαζιά, δεν εξετάζονται καθώς δεν θεωρείται ότι παράγουν αξιόλογες ποσότητες οργανικών αποβλήτων. Συνολικά, προβλέπεται να μοιραστούν 100 μικροί κάδοι (50 λίτρων), και να τοποθετηθούν 50 κάδοι τροχήλατοι (1.100 λίτρων), ώστε να καλύψουν 100 μεγάλους παραγωγούς (εστιατόρια, μαγειρεία, ξενοδοχεία κ.λπ.)

Οι κάδοι προτείνεται να τοποθετηθούν πλησίον των υφιστάμενων κάδων συλλογής και θα χρησιμοποιηθούν για την απόρριψη των οργανικών που συλλέγονται στην κουζίνα των νοικοκυριών και των άλλων παραγωγών.

Οι βασικοί λόγοι που συνηγορούν προς την πρακτική αυτή είναι οι εξής:

- ✓ Η χωροθέτηση των υφιστάμενων κάδων έχει γίνει λαμβάνοντας υπόψη παρατηρήσεις κατοίκων, οι οποίοι επικοινωνούν με την υπηρεσία καθαριότητας όταν κρίνουν ότι η θέση των κάδων δεν είναι χρηστική και βολική.
- ✓ Δε θα υπάρξει μείωση των ήδη περιορισμένων θέσεων στάθμευσης
- ✓ Στη συνείδηση των κατοίκων οι υφιστάμενες θέσεις των κάδων έχουν διαμορφωθεί ως χώροι απόρριψης αποβλήτων.

Συνεπώς τοποθετώντας τους κάδους πλησίον των υφιστάμενων δεν αναμένονται παράπονα από τους κατοίκους.

Στον επόμενο πίνακα παρουσιάζεται ο αριθμός των απαιτούμενων κάδων για το Δήμο το 2020, σύμφωνα με τις παραδοχές που παρουσιάστηκαν προηγουμένως και την επιλογή του συστήματος κεντρικών κάδων.

Πίνακας 28: Τελική προτεινόμενη προμήθεια κάδων Δήμου Φαιστού

Κάδοι 10 λίτρων	Κάδοι 50 λίτρων	Κάδοι 120/240 λίτρων	Κάδοι 1.100 λίτρων	Οικιακοί / συνοικιακοί κομποστοποιητές
9.000	100	600	50	400 - 500

Τονίζεται ότι το τελικό μέγεθος και ο αριθμός των κάδων/κομποστοποιητών θα επανεξεταστεί / προσαρμοστεί κατά περίπτωση, κατά την μελέτη εφαρμογής του συστήματος ΔσΠ.

6.2.1.5 Συχνότητα συλλογής

Ο καθορισμός της συχνότητας συλλογής των υπολειμμάτων τροφών εξαρτάται από παράγοντες όπως οι παραγόμενες ποσότητες, οι κλιματολογικές συνθήκες, το σύστημα διαλογής στην πηγή, η συλλογή ή μη αποβλήτων κήπου όπως κλαδέματα που καταλαμβάνουν μεγάλο όγκο.

Σε χώρες όπου επικρατούν χαμηλές θερμοκρασίες καθ' όλη τη διάρκεια του χρόνου υπάρχει η δυνατότητα για πιο αραιή συλλογή. Αντίθετα, σε Μεσογειακά κλίματα η συλλογή πραγματοποιείται τουλάχιστον δύο φορές την εβδομάδα, ενώ τους θερμούς καλοκαιρινούς μήνες αυξάνεται μέχρι και 5 φορές την εβδομάδα. Στον ακόλουθο πίνακα παρουσιάζεται ο γενικός μέσος όρος συλλογής ανά χώρα.

Πίνακας 29: Συχνότητα Συλλογής υπολειμμάτων τροφών σε άλλες ευρωπαϊκές χώρες

Γερμανία	1/εβδομάδα	1/δεκαπενθήμερο
Αυστρία - Στυρία	1/εβδομάδα	1/δεκαπενθήμερο
Ιταλία	2/εβδομάδα	Νότο πιο εντατική
Καταλονία	3-4/εβδομάδα	
Αγγλία	1/εβδομάδα	

Η συχνότητα επηρεάζεται επίσης, από το σύστημα συλλογής. Η εμπειρία έχει δείξει ότι στο, σύστημα κεντρικών κάδων απαιτείται ελαφρώς αυξημένος ρυθμός συλλογής για τους παρακάτω λόγους:

- ✓ Οι κάδοι γεμίζουν ευκολότερα
- ✓ Οι κάδοι είναι τοποθετημένοι σε κοινόχρηστους χώρους και ενδεχόμενα προβλήματα οσμών προκαλούν έντονα παράπονα προς την υπηρεσία καθαριότητας.

Για το Δήμο Φαιστού, προτείνεται η συλλογή βιοαποβλήτων από τα νοικοκυριά να πρέπει να πραγματοποιείται επίσης αρκετά συχνά:

- ✓ Τουλάχιστον 2-3 συλλογές την εβδομάδα (2 δρομολόγια εάν είναι δυνατόν σε αραιοκατοικημένες περιοχές με μονοκατοικίες που έχουν χώρο για αποθήκευση στους κήπους)
- ✓ Έως και 4 φορές την εβδομάδα ή και συχνότερα, σε θερμές περιόδους (Ιούνιο, Ιούλιο, Αύγουστο).

Για την συλλογή θα χρησιμοποιηθούν κατάλληλα Α/Φ.

6.2.1.6 Αξιοποίηση των προδιαλεγμένων βιοαποβλήτων

Το υλικό που θα συλλέγεται θα δύναται να οδηγείται στην προτεινόμενη μονάδα επεξεργασίας προδιαλεγμένου οργανικού που σχεδιάζεται να γίνει στην περιοχή Δ.Δ. Καζαντζάκη.

Σε περίπτωση που το παραπάνω δεν είναι εφικτό, θα μπορούσε να διερευνηθεί η δυνατότητα τροποποίησης/επέκταση της μονάδας πελλετοποίησης, ώστε να δέχεται και τα προδιαλεγμένα βιοαπόβλητα.

6.2.2 Ανακυκλώσιμα

6.2.2.1 Σύστημα κάδων

Το δίκτυο των κάδων θα πρέπει να έχει μεγάλη πυκνότητα και σύμφωνα με τον ΕΣΔΑ, να υποδέχεται ξεχωριστά το χαρτί/χαρτόνι, το πλαστικό, το γυαλί και τα μέταλλα (υποχρεωτικά από το 2015). Επίσης σύμφωνα με τη νομοθεσία η συσκευασίες θα πρέπει να συλλέγονται ξεχωριστά, γιατί υποστηρίζονται από τιμολογιακή πολιτική οικονομικών ενισχύσεων.

Αν συνυπολογίσουμε και τους κάδους βιοαποβλήτων και συμμείκτων, καταλήγουμε με ένα σύστημα 7 κάδων (χαρτί, μέταλλο, πλαστικό, γυαλί, συσκευασίες, βιοαπόβλητα και σύμμεικτα).

Είναι κατανοητό ότι ένα τέτοιο σύστημα δεν είναι ούτε τεχνοοικονομικά εφικτό, αλλά ούτε και λειτουργικό, αφού προϋποθέτει την ύπαρξη και 7 αντίστοιχων κάδων σε κάθε σπίτι.

Σύμφωνα με την ποιοτική σύσταση των αποβλήτων, είναι συσκευασίες περίπου το 95% των αποβλήτων γυαλιού, το 80% των μετάλλων και το 70% των αποβλήτων πλαστικού. Αντίθετα, το χαρτί συσκευασίας είναι περίπου το 25% των αποβλήτων χαρτιού, με το έντυπο χαρτί να είναι περίπου το 35% των αποβλήτων χαρτιού. Συνεπώς είναι λογικό να μην χρειάζεται ξεχωριστός κάδος για συσκευασίες. Αν και υπάρχει ένα νομικό κενό για την συγκεκριμένη πρωτοβουλία, αυτό αναμένεται γρήγορα να καλυφθεί και οι συσκευασίες να ενσωματωθούν στη διαχείριση των ανακυκλώσιμων. Αυτή άλλωστε είναι η φιλοσοφία και του νέου ΕΣΔΑ.

Επιπλέον, σύμφωνα με τον ΕΣΔΑ, μπορεί να υπάρχει κοινός κάδος για κάποια ανακυκλώσιμα, όπως πλαστικό και μέταλλα και γυαλί.

Με βάση τα παραπάνω και δεδομένου ότι οι περισσότερες περιοχές του Δήμου είναι τεχνικά σχεδόν αδύνατο να πετύχει ένα σύστημα 6 ή 7 κάδων, προτείνεται:

- ✓ να παραμείνει ο μπλε κάδος για τα ανακυκλώσιμα απόβλητα χαρτιού, μετάλλων και πλαστικών (συνολικά και όχι μόνο συσκευασιών), και
- ✓ να εισαχθεί ένας νέος κάδος για τη διαλογή γυαλιού.
- ✓ Επιπλέον θα μπορούσε να προστεθεί ένας τρίτος κάδος (κίτρινος) για την χωριστή διαλογή του χαρτιού σε περιοχές με μεγάλη παραγωγή.

Όπου είναι τεχνικά εφικτό, μπορεί να αναπτυχθεί σύστημα 4 ξεχωριστών κάδων για γυαλί, μέταλλο, πλαστικό και χαρτί (π.χ. σε πράσινα σημεία, σχολεία κ.λπ.).

Οι κάδοι θα αναπτύσσονται κατά συστάδες. Επίσης όπου γίνεται, καλό είναι να μην τοποθετείται ο κάδος για τα σύμμεικτα μαζί με τους κάδους ανακύκλωσης για να αρχίσει να συνειδητοποιεί ο πολίτης ότι η «απόρριψη» και η ανακύκλωση είναι διαφορετικές διαδικασίες. Για την συλλογή θα χρησιμοποιηθούν Α/Φ χωρίς συμπύεση, είτε ειδικά οχήματα γερανοί (για τους κάδους-κώδωνες).

Επιπρόσθετα, για την συλλογή των ανακυκλωσίμων μπορεί να χρησιμοποιηθούν κεντρικά συστήματα πολυκάδων, στα οποία με την βοήθεια ενός υπαλλήλου γίνεται απευθείας διαλογή των ανακυκλωσίμων σε όλα τα επιθυμητά ρεύματα. Αυτό έχει ως αποτέλεσμα να μην χρειάζεται η μεταφορά των αποβλήτων σε ΚΔΑΥ, και έτσι τα ανακυκλώσιμα προωθούνται απευθείας σε βιομηχανίες ανακύκλωσης.

Τα πλεονεκτήματα ενός τέτοιου συστήματος συμπεριλαμβάνουν:

- ✓ Μείωση του κόστους συλλογής και μεταφορών.
- ✓ Κατακόρυφη αύξηση της καθαρότητας των ανακυκλωσίμων
- ✓ Άμεση και εύκολη τοποθέτηση σε κάθε χώρο αφού δεν χρειάζεται περιβαλλοντική αδειοδότηση.
- ✓ Χαμηλό κόστος συντήρησης & λειτουργίας.
- ✓ Διαλογή στην πηγή 5 έως 10 διαφορετικών ανακυκλώσιμων υλικών με οικολογικό και υγιεινό τρόπο.
- ✓ Καθαρός τρόπος συλλογής ανακυκλώσιμων υλικών, αφού γίνεται συγκέντρωση, συμπίεση και απομάκρυνση του κάθε υλικού εύκολα και γρήγορα.

6.2.2.2 Απαιτούμενοι κάδοι

Στην παρούσα φάση στο Δήμο Φαιστού υπάρχουν συνολικά 160 μπλε κάδοι χωρητικότητας 1100 l, καθώς και 600 πράσινοι κάδοι 1100 l. Για να λειτουργήσει ορθά το σύστημα της ανακύκλωσης πρέπει στην τελική φάση της ανάπτυξης του συστήματος της ΔσΠ (65% προδιαλογή των ανακυκλώσιμων), οι μπλε κάδοι να είναι περίπου ισάριθμοι με τους πράσινους, ώστε να καλύπτουν όλο το Δήμο.

Δεδομένου ότι οι 600 υφιστάμενοι πράσινοι κάδοι επαρκούν για την κάλυψη των αναγκών συλλογής των σύμμεικτων ΑΣΑ, **θα πρέπει σταδιακά να γίνει προμήθεια συνολικά και 450-600 μπλε κάδων** 360 λίτρων κατ' ελάχιστον. Το νούμερο αυτό όμως θα πρέπει να μελετηθεί περαιτέρω, έτσι ώστε να μην υπάρχει η ανάγκη ο πολίτης τελικώς να πρέπει να κινηθεί πολλά μέτρα για να συναντήσει έναν κάδο, διότι αυτό θα λειτουργήσει ως αντικίνητρο και αρνητικά ως προς την επιτυχία του συστήματος.

Επιπλέον θα πρέπει να μελετηθεί ξεχωριστά και η προμήθεια των κάδων συλλογής γυαλιού και η προμήθεια και τοποθέτηση τυχών κάδων προδιαλογής έντυπου χαρτιού.

6.2.2.3 Αξιοποίηση των προδιαλεγμένων αποβλήτων

Στην παρούσα φάση το περιεχόμενο των μπλε κάδων οδηγείται στο ΚΔΑΥ. Οι ποσότητες όμως των «καθαρών» ανακυκλώσιμων και υπολείμματος δίνονται προσεγγιστικά από την ΕΕΑΑ, αφού η αναλογία τους προσδιορίζεται από τη μέση επίδοση των ΚΔΑΥ, που εξυπηρετούν πολλούς δήμους ταυτόχρονα. Το γεγονός αυτό δεν δίνει κάποιο κίνητρο στο Δήμο και στους πολίτες (π.χ. μέσα από

«Κοινωνικές Συνεταιριστικές Επιχειρήσεις¹²» (**Κοιν.Σ.Επ.**) του Ν. 4019/2011) να αυξήσουν την ανακύκλωση. Θεωρούμε ότι σημαντικό κίνητρο αύξησης ανακύκλωσης είναι η εξεύρεσης τρόπου διάθεσης των προϊόντων της ανακύκλωσης που να επιφέρει άμεσα έσοδα στον Δήμο. Πιθανή λύση είναι η διενέργεια πλειοδοτικών διαγωνισμών για την πώληση των ανακυκλώσιμων.

Προτείνεται λοιπόν μαζί με την λύση του ΚΔΑΥ, να εξευρεθεί χώρος διαλογής των ανακυκλωσίμων (πιθανώς σε κάποιο Πράσινο Σημείο), τα οποία θα προωθούνται άμεσα σε βιομηχανίες.

6.2.3 Πράσινα απόβλητα

6.2.3.1 Συλλογή

Όπως προαναφέρθηκε, τα πράσινα απόβλητα θα συλλέγονται απευθείας κατά την διαδικασία κλαδέματος, σε πράσινα σημεία αλλά και μετά από ενημέρωση των καταναλωτών σε ειδική τηλεφωνική γραμμή του Δήμου.

6.2.3.2 Αξιοποίηση των προδιαλεγμένων πράσινων αποβλήτων

Η επεξεργασία θα γίνεται στη μονάδα πελλετοποίησης που θα αρχίσει τη λειτουργία της μέσα στο 2016.

6.2.4 Δίκτυο πράσινων σημείων

6.2.4.1 Γενικά

Σαν πράσινο σημείο (ΠΣ) ορίζεται ένας περιφραγμένος, καλά διευθετημένος και φυλασσόμενος χώρος γνωστός στο κοινό, προορισμένος για τη συλλογή ορισμένων κατηγοριών απορριμμάτων, των οποίων η φύση και ποσότητες καθορίζονται από την Αρχή που έχει την ευθύνη λειτουργίας του. Στα ΠΣ γίνεται διαχωρισμός των προσκομιζομένων απορριμμάτων από τους χρήστες με την εναπόθεση τους σε καθορισμένες θέσεις. Συνήθεις κατηγορίες αποβλήτων για απόρριψη σε πράσινα σημεία αποτελούν:

- Κλαδέματα
- Υπολείμματα πρασίνου (κουρέματα γκαζόν, κλπ.)
- Μικρά απόβλητα ηλεκτρικού και ηλεκτρονικού εξοπλισμού (ΑΗΕΕ)
- Μέταλλα, Χαρτιά / χαρτόνια, Πλαστικά, Γυαλί
- Υφάσματα
- Διάφορα απόβλητα εκτός των οικιακών απορριμμάτων όπως ογκώδη αντικείμενα, παλιά έπιπλα, ξύλα, κλπ.
- Μαγειρικά Λάδια
- κ.λπ.

¹² αστικός συνεταιρισμός με κοινωνικό σκοπό και διαθέτει εκ του νόμου την εμπορική ιδιότητα

Επιπλέον, το ΚΑΕΔΙΣΠ (Κέντρο Ανακύκλωσης, Εκπαίδευσης, Διαλογής στην Πηγή) είναι χώρος για τον οποίο ισχύουν σε ότι αφορά στις υποδομές τα αναφερόμενα για το πράσινο σημείο, σε συνδυασμό με εκπαίδευση για την Διαλογή στην Πηγή, και όπου ενσωματώνονται πρωτοβουλίες κοινωνικής οικονομίας. Πρόκειται ουσιαστικά για χώρους αποθήκευσης ανακυκλώσιμων αποβλήτων και χρησιμοποιημένων αντικειμένων και εξοπλισμού, εν αναμονή υποβολής τους σε κάποια εργασία ανάκτησης ή επαναχρησιμοποίησης.

Στους χώρους αυτούς μπορούν να λάβουν χώρα και κάποιες προκαταρκτικές εργασίες, όπως χειροδιαλογή, διαχωρισμός, συμπαγοποίηση, τεμαχισμός και ανασυσκευασία.

Τα περιβαλλοντικά και κοινωνικά οφέλη των ΠΣ παρουσιάζονται ακολούθως:

ΠΕΡΙΒΑΛΛΟΝΤΙΚΑ ΟΦΕΛΗ ΠΣ

- Μεγάλο μέρος υλικών αλλά και σημαντικές ποσότητες αντικειμένων δεν αντιμετωπίζονται ως απόβλητα και εκτρέπονται από τους ΧΥΤΑ.
- Μαζική επαναχρησιμοποίηση αντικειμένων ή τμημάτων τους. Οι χρήστες μπορούν όχι μόνο να αποθέτουν, αλλά και να παίρνουν χρήσιμα υλικά και αντικείμενα.
- Μαζική συλλογή ομοειδών αντικειμένων που διευκολύνει την επαναχρησιμοποίηση.
- Εκτροπή από το ρεύμα των αποβλήτων που οδηγούνται σε ΧΥΤΑ.
- Ότι δεν μπορεί να επαναχρησιμοποιηθεί οδηγείται στα ΠΣ, απαλλαγμένο από προσμίξεις, προς ανάκτηση ή ανακύκλωση, σε μεγάλες ποσότητες, διευκολύνοντας την εξεύρεση αποδέκτη.
- Η επεξεργασία των αποβλήτων πριν την ταφή διευκολύνεται δραστικά, μια και το ρεύμα των αποβλήτων δεν περιλαμβάνει αντικείμενα και υλικά που δημιουργούν
- προβλήματα λειτουργίας.
- Περιορίζονται τα προς διάθεση απόβλητα και αποτρέπεται η ταφή χρήσιμων αντικειμένων και πόρων.

ΚΟΙΝΩΝΙΚΑ ΟΦΕΛΗ ΠΣ

- Διαμόρφωση νέας προσέγγισης ως προς το «τι είναι και τι δεν είναι απόβλητο».
- Μείωση της ευκολίας να πετάμε χρήσιμα αντικείμενα και υλικά.
- Βάση για νέα μοτίβα κοινωνικής συμπεριφοράς.
- Σταδιακά, κάποια από τα ρεύματα των ΠΣ θα πάψουν να αντιμετωπίζονται ως απόβλητα (π.χ. ρούχα, χαλιά, Η/Υ κλπ).
- Διαμόρφωση νέων αγορών (secondhand use / free-cycle)
- Οι χρήστες των ΠΣ που δεν γνωρίζουν τι ακριβώς πρέπει να κάνουν με κάποια αντικείμενα που πλέον δεν χρειάζονται,
- στα ΠΣ βρίσκουν τη λύση για ασφαλή διαχείριση.
- Η επεξεργασία γίνεται πιο ομαλή και με λιγότερες επιπτώσεις για την κοινωνία και το περιβάλλον, κυρίως λόγω της μείωσης των επικίνδυνων ρύπων.
- Η διάθεση γίνεται πιο ασφαλής με λιγότερες επιπτώσεις για την κοινωνία και το περιβάλλον, κυρίως λόγω της μείωσης των επικίνδυνων ρύπων.

Γενικά, υπάρχουν τρεις τύποι ΠΣ, διαφοροποιημένοι κατά μέγεθος και συνεπώς και κατά εύρος συλλογής αποβλήτων (ΕΟΑΝ, 2015, Οδηγός Πράσινων Σημείων.):

- Βασικό Πράσινο Σημείο (ΒΠΣ): α) χώρος εγκατάστασης άνω των 3.500 τ.μ. β) πρόσβαση πολιτών με αυτοκίνητο με πρόβλεψη χώρων προσωρινής στάθμευσης εντός του χώρου του ΠΣ, γ) πρόσβαση των οχημάτων μεταφοράς των κάδων εντός του χώρου του ΠΣ
- Μικρό / Δορυφορικό Πράσινο Σημείο (ΜΠΣ): α) χώρος εγκατάστασης 250 – 750 τ.μ β) πρόσβαση πολιτών με τα πόδια εντός του χώρου, γ) δυνατότητα φόρτωσης των οχημάτων μεταφοράς των κάδων εντός ή παραπλεύρως του ΠΣ.
- Κέντρο Ανακύκλωσης, Εκπαίδευσης Διαλογής στην Πηγή (ΚΑΕΔΙΣΠ): α) χώρος εγκατάστασης 350 – 1.000 τ.μ. β) πρόσβαση πολιτών με όχημα εντός του χώρου ή με τα πόδια, αναλόγως της έκτασης του χώρου, γ) δυνατότητα πρόσβασης των οχημάτων μεταφοράς των δεματοποιημένων ανακυκλώσιμων υλικών και των κάδων. Εκτός από τα προαναφερόμενα ΠΣ, μπορούν να λειτουργήσουν και ΠΣ σε επίπεδο γειτονιάς με χώρο εγκατάστασης 50 – 100 τ.μ.

Αναφορικά με την πυκνότητα των ΠΣ, εφαρμόζονται τα ακόλουθα μεγέθη, με ορισμένες εξαιρέσεις για τις πολύ αραιοκατοικημένες αγροτικές περιοχές ή τις πολύ πυκνοκατοικημένες αστικές περιοχές:

- ✓ Μέγιστη ακτίνα κάλυψης πληθυσμού: 5 έως 8 χιλιόμετρα (πολύ αραιοκατοικημένες αγροτικές περιοχές: 11 χιλιόμετρα).
- ✓ Μέγιστος χρόνος οδήγησης για τη μεγάλη πλειοψηφία των κατοίκων σε καλές κυκλοφοριακές συνθήκες: 20 λεπτά (πολύ αραιοκατοικημένες αγροτικές περιοχές: 30 λεπτά).
- ✓ Μέγιστος αριθμός κατοίκων ανά ΠΣ: 120.000 κάτοικοι (σε όλες εκτός από τις πολύ πυκνοκατοικημένες αστικές περιοχές).
- ✓ Μέγιστος αριθμός νοικοκυριών ανά ΠΣ: 50.000 νοικοκυριά (σε όλες εκτός από τις πολύ πυκνοκατοικημένες αστικές περιοχές).

Περιοχές με λιγότερα ΠΣ τείνουν να επιτυγχάνουν χαμηλότερα ποσοστά ανακύκλωσης, εάν όλοι οι άλλοι παράγοντες παραμένουν ίδιοι.

6.2.4.2 Περιβαλλοντική Αδειοδότηση

Για την κατασκευή ενός ΠΣ απαιτείται, η διερεύνηση συμβατότητας με τις θεσμοθετημένες Χρήσεις Γης (καθώς δεν προδιαγράφεται με ακρίβεια έως σήμερα στις ισχύουσες πολεοδομικές διατάξεις), η περιβαλλοντική αδειοδότηση του σύμφωνα με τις διατάξεις του Ν. 4014/2011 & ΥΑ1958/2012, η εκπόνηση της Μελέτης και η σύνταξη των Τευχών Δημοπράτησης Έργου.

Όσον αφορά την **περιβαλλοντική νομοθεσία**, σύμφωνα με την Απόφαση του ΥΠΕΚΑ ΥΑ 1958/2012 «Κατάταξη δημόσιων και ιδιωτικών έργων και δραστηριοτήτων σε κατηγορίες και υποκατηγορίες σύμφωνα με το Άρθρο 1 Παράγραφος 4 του Ν. 4014/2011» (ΦΕΚ 21/Β/2012) τα ΠΣ ανήκουν στην 4η ΟΜΑΔΑ - Συστήματα Περιβαλλοντικών Υποδομών και κατατάσσονται ως εξής:

- Εγκαταστάσεις αποθήκευσης ανακυκλώσιμων αστικών στερεών αποβλήτων, όπως χαρτί, γυαλί, πλαστικό αλουμίνιο, κ.λπ. (εργασίες R12 και R13).

- στην Κατηγορία Β για ποσότητα: $5 \text{ t} \leq Q \leq 1000 \text{ t}$ εκτός ορίων οικισμών και πόλεων και $Q \leq 200 \text{ t}$ εντός ορίων οικισμών και πόλεων.
- στην Υποκατηγορία Α2 για ποσότητα: $Q \geq 1000 \text{ t/d}$ εκτός ορίων οικισμών και πόλεων και $Q \geq 200 \text{ t}$ εντός ορίων οικισμών και πόλεων.

Σχετικά με τις **πολεοδομικές εγκρίσεις**, σύμφωνα με το Νόμο 3982/2011 ένα Πράσινο Σημείο μπορεί να καταταχθεί στη έννοια της αποθήκης βάση της άρθρου 17, παράγρ. 4, η οποία αναφέρει:

«Αποθήκες είναι αποθηκευτικοί χώροι, στεγασμένοι ή μη, που βρίσκονται εκτός εργοστασιακών χώρων και διαθέτουν μόνιμα εγκατεστημένο μηχανολογικό εξοπλισμό για τη λειτουργία τους, καθώς και οι εγκαταστάσεις που αφορούν μια από τις πιο κάτω χρήσεις:

[.....]

ε) Αποθήκευση, διαλογή και μηχανική επεξεργασία για ανακύκλωση άχρηστων υλικών σε υπαίθριους ή στεγασμένους χώρους.»

Ο **βαθμός όχλησης** επηρεάζει επίσης τη χωροθέτηση ενός Πράσινου Σημείου. Ένα Πράσινο Σημείο έχοντας το χαρακτήρα αποθήκης, όπως αναφέρθηκε προηγουμένως, μπορεί να χαρακτηριστεί ως εγκατάσταση χαμηλής όχλησης σύμφωνα με τη Υ.Α. 3137/191/Φ.15/2012, η οποία προδιαγράφει:

«Α/Α 275: Άλλες υπηρεσίες αποθήκευσης (εφόσον εμπίπτουν στις περιπτώσεις α και ε της παρ. 4 του άρθρου 17 του ν.3982) – Κωδικός 52.10.19 - Μονάδες με αποθηκευτικό όγκο $\leq 50.000 \text{ m}^3$: Χαμηλός βαθμός όχλησης». Η κατάταξη αυτή γίνεται με βάση ότι η απαίτηση για αποθηκευτική ικανότητα ενός Πράσινου Σημείου είναι κατά πολύ μικρότερη των 50.000 m^3 .

Επιπλέον, για τη χωροθέτηση των ΠΣ, δεδομένου ότι τα υφιστάμενα **Γενικά Πολεοδομικά Σχέδια** (Γ.Π.Σ.) δεν αναμένεται να έχουν προβλέψει την έννοια του Πράσινου Σημείου, θα πρέπει να γίνει αντιστοίχιση βάσει των πιο κοντινών εννοιών, αυτών της αποθήκης αλλά και των αστικών υποδομών κοινής ωφέλειας. Σύμφωνα με την νομοθεσία βάσει της οποίας γινόταν ο πολεοδομικός σχεδιασμός έως πρόσφατα, οι αποθήκες χαμηλής όχλησης επιτρέπονται,

- Σε περιοχές με χρήσεις γης (Π.Δ. «Κατηγορίες και Περιεχόμενο Χρήσεων Γης» ΦΕΚ 166/Δ/1987): χονδρεμπορίου, ο μη οχλούσας βιομηχανίας-βιοτεχνίας ΒΙ.ΠΕ και ΒΙΟ.ΠΑ καθώς και ο οχλούσας βιομηχανίας-βιοτεχνίας
- Σε περιοχές εντός σχεδίου πόλης χωρίς καθορισμένες χρήσεις γης (Ν.3325/2005)

Πλέον σύμφωνα με τον Ν. 4269/2014 δίνεται η δυνατότητα, μετά από τροποποίηση του ισχύοντος πολεοδομικού σχεδιασμού μιας περιοχής και εφόσον δεν επιβληθούν σχετικές απαγορεύσεις ή περιορισμοί, να επιτρέπεται η εγκατάσταση χώρων αποθήκευσης χαμηλής όχλησης επιφάνειας μέχρι 800 τ.μ. ανά οικόπεδο σε περιοχές Κατοικίας Ενδιάμεσου Επιπέδου. Επίσης βάσει του ίδιου νόμου δίνεται η δυνατότητα να επιτρέπονται εγκαταστάσεις αποθήκευσης χαμηλής όχλησης και σε περιοχές με χαρακτήρα Πολεοδομικού Κέντρου. Τέλος, δεδομένου όμως ότι τα ΠΣ θεωρούνται και αστικές υποδομές κοινής ωφέλειας, σύμφωνα με τον Ν. 4269/2014, επιτρέπονται σε περιοχές με χρήσεις Κοινής Ωφέλειας (αρκεί να είναι μικρής κλίμακας και υπό την προϋπόθεση ότι δεν αναιρούν τον προορισμό της περιοχής ως περιοχής παροχής κοινωφελών λειτουργιών) καθώς και σε περιοχές με χρήσεις «Ελεύθεροι Χώροι – Αστικό Πράσινο», υπό την προϋπόθεση ότι προβλέπονται από το σχεδιασμό.

6.2.4.3 Εφαρμογή στην περιοχή μελέτης

Στο ΕΣΔΑ, αναφέρεται ότι κάθε ΟΤΑ θα πρέπει να διαθέτει και να λειτουργεί τουλάχιστον ένα ΠΣ, το οποίο θα πρέπει να εντάξει στο Τοπικό Σχέδιο Διαχείρισης Αποβλήτων (ΤΣΔΑ) του. Σκόπιμο είναι ο ΟΤΑ να συμπεριλάβει στο ΤΣΔΑ του και συνεργασία με ΚΑΕΔΙΣΠ που λειτουργούν από φορείς κοινωνικής οικονομίας εντός των διοικητικών ορίων του.

Για το Δήμο Φαιστού, **προτείνεται να χωροθετηθούν 2 Βασικά ΠΣ και 2 Μικρά ΠΣ / ΚΑΕΔΙΣΠ.**

6.3 Διαχείριση Σύμμεικτων

Στόχος των ΤΣΔ είναι η μείωση μέχρι και η εξαφάνιση του κλάσματος των σύμμεικτων στον κύκλο της διαχείρισης των ΑΣΑ. Όμως σε κάθε περίπτωση ένα ποσοστό σύμμεικτων θα εξακολουθεί να υπάρχει και όσο θα υπάρχει είναι σκόπιμο να γίνεται η ήπια επεξεργασία του, με στόχο την περαιτέρω ανάκτηση υλικών.

Θεωρούμε ότι δεν είναι δυνατόν στα πλαίσια του Δήμου Φαιστού να υπάρξει μονάδα επεξεργασίας των σύμμεικτων και τελικής διάθεσης του υπολείμματος. Λύση μπορεί να δοθεί σε συνεργασία με όμορους Δήμους ή σε επίπεδο Περιφέρειας.

Όπως προαναφέρθηκε, συνολικά περίπου **7.000 τόνοι σύμμεικτων ΑΣΑ θα πρέπει να οδηγούνται προς επεξεργασία σε κεντρικές μονάδες.**

Επίσης θεωρείται σκόπιμο **να επισκευαστούν οι υφιστάμενοι ΣΜΑ ώστε να λειτουργούν ορθά και αποδοτικά, διότι έχουν ελλείψεις σε βασικές υποδομές.**

6.4 Δράσεις ενημέρωσης - ευαισθητοποίησης του κοινού

Καθοριστικός παράγοντας για την επιτυχία του ΤΣΔ είναι η ενημέρωση και ευαισθητοποίηση των πολιτών. Η ενημέρωση των πολιτών πρέπει να γίνεται σχεδιασμένα, τακτικά και μεθοδικά. Προϋπόθεση για να πετύχει το σχέδιο διαχείρισης αποβλήτων είναι η συμμετοχή των πολιτών.

Ο Δήμος θα πρέπει να καταρτίσει άμεσα πρόγραμμα ενημέρωσης και ευαισθητοποίησης στο θέμα της ανακύκλωσης και ΔσΠ, που θα περιλαμβάνει μια μεγάλη ποικιλία μορφών επικοινωνίας με το κοινό. Για την λειτουργία της ενημερωτικής εκστρατείας με στόχο την μείωση των απορριμμάτων, μπορούν να απασχοληθούν εθελοντές και άνεργοι οι οποίοι θα υποστηριχθούν οικονομικά. Τα άτομα/στόχοι των προγραμμάτων πληροφόρησης θα επιλεγθούν έτσι ώστε στη συνέχεια να λειτουργούν ως πολλαπλασιαστές του μηνύματος και να διευρύνουν με αυτόν τον τρόπο τον αριθμό των δεκτών.

Είναι επίσης πολύ σημαντικό, τα προγράμματα πληροφόρησης να μη λειτουργούν μόνο κατά την έναρξη του προγράμματος, αλλά να συνεχίζονται σε όλη την διάρκειά του για να το στηρίζουν. Γενικά, το πρόγραμμα πληροφόρησης διακρίνεται στη φάση αφύπνισης (ενημέρωση του κοινού για τους σκοπούς του προγράμματος, η οποία ξεκινά 6 μήνες - 1 χρόνο πριν την έναρξη του), στη φάση

ενημέρωσης (1 μήνα πριν την έναρξη και κατά τη διάρκεια του προγράμματος) επάνω στον τρόπο διεξαγωγής της συλλογής, και στη φάση υπενθύμισης και ενθάρρυνσης (δημοσίευση αποτελεσμάτων του προγράμματος, όποια και αν είναι αυτά, η οποία διαρκεί 6 μήνες - 1 χρόνο από την έναρξη και κατόπιν ανά τακτά χρονικά διαστήματα).

Τα μέσα πληροφόρησης που μπορούν να χρησιμοποιηθούν είναι κυρίως η απευθείας ενημέρωση του κοινού (προσωπική επαφή μέσα από οργάνωση δημοσίων εκδηλώσεων, φυλλάδια, διαφημιστικά, επιστολές, ημερολόγια, αυτοκόλλητα και λοιπό πληροφοριακό υλικό) και η χρήση των μέσων μαζικής ενημέρωσης. Παράλληλα με την πληροφόρηση και την ενθάρρυνση των κατοίκων που συμμετέχουν στη δραστηριότητα, αναγκαία είναι επίσης και η ενημέρωση των εργαζομένων στην αποκομιδή των απορριμμάτων, ώστε να εξασφαλισθεί η συνεργασία τους.

Για την περίπτωση των συστημάτων ΔσΠ οι καταλληλότερες δραστηριότητες παρακολούθησης είναι οι εξής:

1. Παρακολούθηση της ευαισθητοποίησης, της συμπεριφοράς και της ικανοποίησης των συμμετεχόντων σχετικά με τα συστήματα διαχείρισης βιοαποβλήτων.
2. Παρακολούθηση της χρήσης του εφαρμοζόμενου συστήματος και της συμμετοχής.
3. Παρακολούθηση των ποσοστών μείωσης/ανακύκλωσης και εκτροπής των βιοαποβλήτων.
4. Παρακολούθηση των ποσοστών ανάκτησης.
5. Παρακολούθηση του κόστους διαχείρισης.
6. Παρακολούθηση του επιπέδου προσμίξεων στα συλλεγμένα απόβλητα.
7. Παρακολούθηση των προγραμμάτων ευαισθητοποίησης / ενημέρωσης σχετικά με τα απόβλητα.

Ενδεικτικές δράσεις που θα αναπτυχθούν σε όλη τη διάρκεια του σχεδίου είναι οι κάτωθι:

- Αξιοποίηση ηλεκτρονικών μέσων για καμπάνια μέσω των ιστοσελίδων του Δήμου ή δημιουργία ιστοσελίδας και φόρουμ διαλόγου.
- Ενημέρωση σε σχολικές μονάδες: εκδηλώσεις και ομιλίες σε σχολεία, ενημέρωση των σχολικών επιτροπών, των συλλόγων εκπαιδευτών και γονέων, βραβεύσεις, λοιπά κίνητρα
- Καταχωρίσεις σε τοπικές εφημερίδες και ιστοσελίδες, άρθρα, δημοσιεύσεις, ανακοινώσεις
- Προμήθεια και διανομή επαναχρησιμοποιούμενων τσαντών ανακύκλωσης
- Διοργάνωση διαδημοτικών αθλητικών εκδηλώσεων, συναυλιών, εορτών, προβολών κλπ
- Διοργάνωση κοινών ημερίδων ενημέρωσης και ανταλλαγής καλών πρακτικών
- Δράσεις ενημέρωσης για τη διαχείριση ειδικών κατηγοριών αποβλήτων με διανομή ανακοινώσεων και προφορική ενημέρωση πόρτα-πόρτα.
- Σύμβαση, έγκριση και διάδοση νέων κανονισμών καθαριότητας.

7 ΟΙΚΟΝΟΜΙΚΑ ΣΤΟΙΧΕΙΑ ΕΠΕΝΔΥΣΕΩΝ - ΧΡΗΜΑΤΟΔΟΤΗΣΗ

Στον ακόλουθο πίνακα, παρουσιάζονται ενδεικτικοί προϋπολογισμοί για την προμήθεια και κατασκευή υποδομών για τη διαχείριση των ΑΣΑ.

Πίνακας 30: Ενδεικτικές τιμές υποδομών διαχείρισης ΑΣΑ

Είδος	Ενδεικτικός Προϋπολογισμός (€)
Κάδοι 10 λίτρων - 1.100 λίτρων	~ 10 - 400
Απορριμματοφόρα βιοαποβλήτων / ανακυκλώσιμων	~ 80.000 - 150.000
Οικιακοί/συνοικιακοί κομποστοποιητές	~ 100 - 2.000
Κατασκευή Πράσινων Σημείων / Χώρων Διαλογής	
<i>Μεγάλα</i>	250.000 - 1.000.000
<i>Δορυφορικά</i>	~ 50.000
Κατασκευή ΣΜΑ / ΣΜΑΥ	
<i>Μέχρι 15.000 τόνοι/ετησίως</i>	~ 500.000 - 800.000
<i>> 15.000 τόνοι/ετησίως</i>	~ 800.000 - 1.500.000

Εστιάζοντας στην εφαρμογή των συστημάτων ΔσΠ, τα βασικά έξοδα εξοπλισμού που απαιτούνται χρηματοδοτήσεις είναι τα κάτωθι:

Πίνακας 31: Ενδεικτικές απαιτήσεις χρηματοδότησης υποδομών των συστημάτων ΔσΠ

Είδος	Αριθμός	Κόστος (€)
Κάδοι - οικιακοί κομποστοποιητές - βιοδιασπώμενες σακούλες για πιλοτική εφαρμογή	Μετά από μελέτη	~450.000
Απορριμματοφόρα βιοαποβλήτων	2	~ 150.000
Κάδοι ανακύκλωσης	Μετά από μελέτη	~ 200.000
Λοιπά οχήματα ανακυκλώσιμων	1-2	~ 200.000
Πράσινα Σημεία / Χώροι Διαλογής	2 Μεγάλα / 2 Μικρά	~ 600.000
Δράσεις ενημέρωσης	Ελάχιστο αρχικό κόστος	~ 100.000
Επέκταση / τροποποίηση της μονάδας πελλετοποίησης ώστε να δέχεται και προδιαλεγμένα βιοαπόβλητα		~ 100.000
Απαιτούμενες μελέτες		~ 150.000
ΣΥΝΟΛΟ		~ 1.950.000 €

Το προβλεπόμενο κόστος απόκτησης βασικού εξοπλισμού ανά κάτοικο είναι περίπου **80 € / κάτοικο**, και το κόστος ανά τόνο ΑΣΑ που εκτρέπεται (βιοαπόβλητα και ανακυκλώσιμα) είναι περίπου **277 € / εκτρεπόμενο τόνο αποβλήτων**.

Επιπλέον έξοδα εξοπλισμού που απαιτούνται για την γενικότερη ορθή διαχείριση των ΑΣΑ είναι τα κάτωθι:

Πίνακας 32: Ενδεικτικές απαιτήσεις χρηματοδότησης υποδομών για τη διαχείριση των ΑΣΑ

Είδος	Αριθμός	Κόστος (€)
Λοιπά οχήματα (πλυντήριο κάδων, press container, ρυμουλκούμενος Κλαδοτεμαχιστής κ.λπ.)	Διάφορα	~300.000
Κόστος αναβάθμισης ΣΜΑ Μοιρών και Ζαρού		~ 200.000
Κόστος αποκατάστασης ΣΜΑ Τυμπακίου		~ 150.000
Απαιτούμενες μελέτες		~ 100.000
ΣΥΝΟΛΟ		~ 750.000 €

Συνολικά εκτιμάται ότι για όλα τα παραπάνω, **περίπου το 80% των προβλεπόμενων επενδύσεων θα πρέπει να καλυφθεί από χρηματοδοτικές πηγές.**

Η χρηματοδότηση των παραπάνω μπορεί να γίνει:

- ✓ μέσω του ΕΣΠΑ (ΥΜΕΠΕΡΑΑ & ΠΕΠ) και μέσω άλλων κοινοτικών χρηματοδοτήσεων όπως του προγράμματος LIFE 2014-2020.
- ✓ μέσω του Πράσινου Ταμείου.
- ✓ από τα ανταποδοτικά τέλη.
- ✓ λοιπά χρηματοδοτικά εργαλεία.

8 ΧΡΟΝΟΔΙΑΓΡΑΜΜΑ ΥΛΟΠΟΙΗΣΗΣ / ΠΑΡΑΚΟΛΟΥΘΗΣΗ

8.1 Προετοιμασία των υπηρεσιών

Για την υλοποίηση του ΤΣΔ θα πρέπει ο Δήμος να προετοιμασθεί κατάλληλα με:

- (1) Την στελέχωση (προσλήψεις) του Δήμου με επαρκές προσωπικό ώστε να μπορέσει να ανταποκριθεί στις νέες λειτουργικές απαιτήσεις
- (2) Την εκπαίδευση του προσωπικού για τις νέες λειτουργικές απαιτήσεις
- (3) Την τροποποίηση της οργανωτικής δομής του Δήμου έτσι ώστε να ανταποκρίνεται στις νέες ή/και τροποποιημένες λειτουργίες

Επιπλέον θα πρέπει να γίνει σταδιακά και η εναρμόνιση της νομοθεσίας, έτσι ώστε να διευκολύνει την εφαρμογή των Τοπικών Σχεδίων.

8.2 Ενημέρωση των πολιτών

Οι τρόποι που θα ενημερώνονται οι δημότες για το πρόγραμμα καθώς και η διαδικασία παρακολούθησης της υλοποίησής του περιλαμβάνουν:

- ειδική γραμμή τηλεφωνικής επικοινωνίας και καταγραφή των προτάσεων των παρατηρήσεων και των αιτημάτων
- διανομή ερωτηματολογίων για την βελτίωση του προγράμματος.
- έντυπη και ηλεκτρονική ενημέρωση με χρήση και των μέσων κοινωνικής δικτύωσης (καμπάνια ενημέρωσης)
- συνελεύσεις και εκδηλώσεις

8.3 Χρονοδιάγραμμα υλοποίησης του ΤΣΔ

Στη συνέχεια δίνεται το προτεινόμενο χρονοδιάγραμμα της σταδιακής υλοποίησης των προτεινόμενων δράσεων που συμπεριλαμβάνονται στο παρόν σχέδιο:

Πίνακας 33 Προτεινόμενο χρονοδιάγραμμα σταδιακής υλοποίησης δράσεων

Χρόνος	Δράση
Α' εξάμηνο 2016	
Γενικά	Έγκριση ΤΣΔ και ενσωμάτωση στον ΠΕΣΔΑΚ
	Ενέργειες για την χρηματοδότηση των δράσεων του ΤΣΔ
ΔσΠ Βιοαποβλήτων	Μελέτη για σχεδιασμό σταδιακής εφαρμογής ΔσΠ βιοαποβλήτων / Επιλογή αρχικών περιοχών - διαστασιολόγηση του συστήματος (ΣΤΑΔΙΟ Α)

Χρόνος	Δράση
	Ενέργειες για την προμήθεια κάδων κομποστοποίησης, κάδων συλλογής για τις περιοχές εφαρμογής και απορριμματοφόρου (ΣΤΑΔΙΟ Α)
ΔσΠ ανακυκλώσιμων υλικών	Μελέτη για την ορθή χωροθέτηση κάδων συλλογής ανακυκλώσιμων
	Ενέργειες για την προμήθεια επιπλέον κάδων συλλογής ανακυκλώσιμων υλικών.
Δράσεις ενημέρωσης	Ενημέρωση δημοτών για την επερχόμενη έναρξη προγραμμάτων ΔσΠ.
Πράσινα Σημεία	Ενέργειες για την εκπόνηση μελετών ωρίμανσης των Πράσινων Σημείων.
Λοιπές Δράσεις	Ενέργειες για την εκπόνηση μελετών για τις επιδιορθώσεις/αποκαταστάσεις των ΣΜΑ.
	Ενέργειες για την εκπόνηση μελετών για την πιθανή τροποποίηση/επέκταση μονάδας πελλετοποίησης ώστε να δέχεται και τα προδιαλεγμένα βιοαπόβλητα.
	Έναρξη σχεδιασμού δράσεων πρόληψης
Β' εξάμηνο 2016	
ΔσΠ Βιοαποβλήτων	Έναρξη οικιακής κομποστοποίησης και συλλογής ΔσΠ με τη διανομή κάδων στις οικίες των περιοχών του ΣΤΑΔΙΟΥ Α
	Δράσεις ενημέρωσης - ευαισθητοποίησης των κατοίκων των περιοχών εφαρμογής
	Μελέτη για σχεδιασμό σταδιακής εφαρμογής ΔσΠ βιοαποβλήτων / Επιλογή νέων περιοχών - διαστασιολόγηση του συστήματος (ΣΤΑΔΙΟ Β)
ΔσΠ ανακυκλώσιμων υλικών	Πλήρη ανάπτυξη συστήματος ΔσΠ ανακυκλώσιμων
Δράσεις ενημέρωσης	Ενημέρωση όλων των δημοτών για την έναρξη προγραμμάτων ΔσΠ.
Πράσινα Σημεία	Δημοπράτηση και κατασκευή πράσινων σημείων
Λοιπές Δράσεις	Προμήθεια αναγκαίου εξοπλισμού για τις επιδιορθώσεις των ΣΜΑ.
	Σταδιακή εφαρμογή δράσεων πρόληψης
2017	
Γενικά	Εφαρμογή δράσεων πρόληψης
ΔσΠ Βιοαποβλήτων	Έναρξη οικιακής κομποστοποίησης και συλλογής ΔσΠ με τη διανομή κάδων στις οικίες των περιοχών του ΣΤΑΔΙΟΥ Β
	Δράσεις ενημέρωσης - ευαισθητοποίησης των κατοίκων των περιοχών εφαρμογής
	Μελέτη για σχεδιασμό σταδιακής εφαρμογής ΔσΠ βιοαποβλήτων / Επιλογή υπόλοιπων περιοχών - διαστασιολόγηση του συστήματος (ΣΤΑΔΙΟ Γ)
ΔσΠ ανακυκλώσιμων υλικών	Συνεχή υποστήριξη του συστήματος ΔσΠ ανακυκλώσιμων
Δράσεις ενημέρωσης	Ενημέρωση όλων των δημοτών για την έναρξη προγραμμάτων ΔσΠ.
Πράσινα Σημεία	Λειτουργία πράσινων σημείων
Λοιπές Δράσεις	Έλεγχος και παρακολούθηση της υλοποίησης του ΤΣΔ

Χρόνος	Δράση
	Εφαρμογή δράσεων πρόληψης
2018-2025	
ΔσΠ Βιοαποβλήτων	Έναρξη οικιακής κομποστοποίησης και συλλογής ΔσΠ με τη διανομή κάδων στις οικίες των περιοχών του ΣΤΑΔΙΟΥ Γ
	Πλέον το σύστημα ΔσΠ βιοαποβλήτων θα καλύπτει όλο το Δήμο.
ΔσΠ ανακυκλώσιμων υλικών	Συνεχή υποστήριξη του συστήματος ΔσΠ ανακυκλώσιμων
Δράσεις ενημέρωσης	Συνεχής δράσεις ενημέρωσης – ευαισθητοποίησης
Πράσινα Σημεία	Συνεχή υποστήριξη της λειτουργίας των ΠΣ
Λοιπές Δράσεις	Έλεγχος και παρακολούθηση της υλοποίησης του ΤΣΔ
	Εφαρμογή δράσεων πρόληψης

8.4 Έλεγχος και παρακολούθηση

Σε ετήσια βάση θα γίνεται αποτίμηση της πορείας και των αποτελεσμάτων. Με τον τρόπο αυτόν, θα διαπιστώνονται και θα δικαιολογούνται οι όποιες παρεκκλίσεις, θα τίθενται οι στόχοι για το επόμενο έτος και το σχέδιο θα επικαιροποιείται με ετήσια έκθεση.

Οι δείκτες που προτείνεται να παρακολουθούνται ετησίως είναι οι κάτωθι:

1. **Μέση Παράγωγη ανά κάτοικο** (Συνολική Παραγωγή ΑΣΑ / Πληθυσμό).
2. **Ποσοστό ΔσΠ ανακυκλώσιμων** (ποσότητες ανακυκλώσιμων που συλλέχθηκαν ξεχωριστά / παραγόμενες ποσότητες ανακυκλώσιμων).
3. **Ποσοστό καθαρότητας των ανακυκλώσιμων**
4. **Ποσοστό ΔσΠ βιοαποβλήτων** (ποσότητες βιοαποβλήτων που συλλέχθηκαν ξεχωριστά / παραγόμενες ποσότητες βιοαποβλήτων).
5. **Κόστος διαχείρισης ΑΣΑ ανά κάτοικο**¹³ (Συνολικό κόστος διαχείρισης ΑΣΑ / Πληθυσμό)

Το δημοτικό συμβούλιο θα ενημερώνεται σε ετήσια βάση για την πορεία και τα αποτελέσματα του προγράμματος υλοποίησης του τοπικού σχεδίου διαχείρισης.

¹³ εάν είναι εφικτό, να υπολογίζονται ξεχωριστοί δείκτες κόστους για ανακυκλώσιμα, βιοαπόβλητα και σύμμεικτα ΑΣΑ.

